

JESÚS VICO

SUBASTA 160



Martes 14 de Diciembre de 2021

Subasta 160

14 de diciembre de 2021

En nuestras oficinas y sala de subastas
C/ Jorge Juan, 83, duplicado
28009 Madrid

Subasta on line y por correo: 11:30 h (lotes 3001-3446)
Subasta en sala: 16:00 h (lotes 1-788 y 2001-2069)

La subasta presencial tendrá lugar con aforo limitado, por lo que se ruega confirmar asistencia con antelación.

Los clientes no registrados podrían no tener acceso a la sala.

El uso de mascarilla es obligatorio.

En todo caso, la celebración presencial de la subasta quedará supeditada a las recomendaciones sanitarias y normativas vigentes en la fecha del evento.



EXPOSICIÓN DE LOS LOTES
IMPRESINDIBLE CONCERTAR CITA PREVIA



DÍAS 2, 3, 9, 10 Y 13 (DE 10:00 A 18:00 H.) Y 14 DE DICIEMBRE (DESDE LAS 10:00 H.)
EN NUESTRAS OFICINAS DE LA CALLE JORGE JUAN, 83 DUP.

PUEDE PUJAR EN VIVO REGISTRÁNDOSE EN NUESTRA PÁGINA WEB:

WWW.JESUSVICO.COM

ESTE CATÁLOGO SE ENCUENTRA DISPONIBLE ÍNTEGRAMENTE EN:
www.jesusvico.com - www.sixbid.com - www.numisbids.com

CONDICIONES PARA PARTICIPAR EN LA SUBASTA

Nuestras subastas están dirigidas por JESÚS VICO Y ASOCIADOS S. L. Participar en ellas supone aceptar las siguientes condiciones:

- Garantizamos la autenticidad de las piezas que se ofrecen en este catálogo con carácter vitalicio, salvo indicación contraria.
- **El comprador pagará un 18 % sobre el precio de adjudicación**, en concepto de derechos de subasta e IVA de dichos derechos.
- De acuerdo con la Ley de Patrimonio Histórico Español 16/85 de 25 de junio se deberá solicitar licencia de exportación para aquellas piezas de más de 100 años de antigüedad. Si el comprador es residente en un país no perteneciente a la Unión Europea deberá asumir la tasa correspondiente a la exportación estipulada en dicha ley: <https://www.culturaydeporte.gob.es/cultura/patrimonio/exportacionimportacion/exportacion/tasas.html>. Asimismo, incumbe al comprador observar las disposiciones aduaneras y cambiarias vigentes en España. Los organizadores de la subasta, declinan toda responsabilidad por las eventuales consecuencias de la inobservancia de dichas disposiciones.
- En las subastas presenciales, si la puja se realiza en vivo a través de internet, el comprador pagará un 1 % adicional sobre el precio de remate. En las subastas online no habrá comisión de puja en vivo.
- Los lotes serán adjudicados al mejor postor, teniendo preferencia, en caso de igualdad, las órdenes recibidas en primer lugar.
- **Todas las ofertas se realizarán en euros y sin céntimos**. Los precios que figuran en el catálogo son precios mínimos de venta, no admitiéndose órdenes por un precio inferior a este. Todo participante en la subasta es personalmente responsable de las ofertas efectuadas. El subastador no se hace responsable de los errores en las ofertas.
- Los incrementos de las pujas en la sala serán a discreción del subastador, aunque, salvo previo aviso en contra, cada subida será aproximadamente de entre un 5% y un 10% sobre la puja anterior.
- En caso de que las piezas adquiridas tuvieran algún defecto no descrito en el catálogo (excepto las pertenecientes a lotes de conjunto o cartuchos de la FNMT, de los que no se admitirán devoluciones ni reclamaciones), el comprador podrá devolverlas en un plazo máximo de 7 días contados a partir de la fecha de envío. No será motivo de devolución la discrepancia en cuanto al grado de conservación, salvo error, ya que esta firma los evalúa con absoluto rigor siguiendo los criterios internacionales. Cualquier pieza devuelta debe estar en las mismas condiciones a como fue entregada. No se aceptarán devoluciones a los compradores presentes en la sala, ya que se supone que habrán examinado las monedas con anterioridad.
- Los lotes adjudicados a compradores ausentes les serán enviados en la forma convenida durante los días siguientes a la celebración de la subasta. Los gastos de envío, seguro y reembolso serán por cuenta del comprador.
- El importe total de los lotes deberá ser abonado en un plazo máximo de 10 días desde el momento de recepción de la factura.
- JESÚS VICO Y ASOCIADOS S. L. se reserva el derecho de retrasar la subasta por alguna causa de fuerza mayor, así como de retirar cualquier lote.
- JESÚS VICO Y ASOCIADOS S. L. no se hace responsable de las consecuencias en caso de que la modalidad *on-line* se viera interrumpida, ya fuera por causa de fuerza mayor o por fallos imputables a terceros.
- La participación en esta subasta implica la aceptación de las normas antes descritas, así como someterse, para todas las acciones que puedan derivarse de ello, a la jurisdicción de los Tribunales y Juzgados de Madrid.

GRADOS DE CONSERVACIÓN

MC: Mala Conservación (PR).

RC: Regular Conservación (G).

BC: Buena Conservación (VG/F).

MBC: Muy Buena Conservación (VF).

EBC: Excelente Buena Conservación (EF/XF).

SC: Sin Circular (UNC).

FDC: Flor De Cuño (BU).

PRUEBA: (PROOF).

- Los signos + y - pueden acompañar a las abreviaturas de grados de conservación, indicando que son escalas intermedias entre ellos.
- Marcas: pequeños defectos de uso o acuñación, sin entidad suficiente para ser descritos individualmente.
- (...): indica que los datos incluidos dentro del paréntesis no son visibles, bien sea por defecto de acuñación, descentraje o desgaste.

Prohibida la reproducción total o parcial de este catálogo sin permiso escrito de Jesús Vico, S.A.

CONDITIONS TO PARTICIPATE IN THE AUCTION

This is a public auction, directed by JESÚS VICO Y ASOCIADOS S. L. We guarantee the authenticity of the pieces which are offered in this catalogue, unless otherwise indicated.

Participating implies the acceptance of the following conditions:

- All the offers will be done in euro and with no cents of euro. The prices marked in the catalogue for each lot, are the minimum sale prices. Bids for a lower price than the one marked, will not be accepted. Everyone who participates is responsible for the offers placed. The Auctioneer will not be responsible for mistakes in the offers.
- You can participate in the auction:
 - by bidding directly, in the auction house.
 - by sending an offer, duly filled in, by postal mail, fax or e mail.
 - by bidding directly through internet (inscription limit 24 hours before the auction begins).
- **The buyer will be liable to pay 18% over the sale price in concept of auction rights**, the VAT of these rights and, tax whatever his residence may be. If the bid is over internet, the buyer, will pay an additional 2,5%.
- The lots will be sold to the highest bidder; in case of equality the preference would be over the orders given by the buyers who are not present over the ones present in the auction house or over internet and within the ones not present, the first ones received.
- The increase if the bids will follow the auctioneers discretion, although instructed otherwise beforehand, each increase will be between 5 and 10% approximately.
- Should any piece have a flaw not described in the catalogue, the buyer will be able to return it in a maximum of 7 days, as from the day it was sent. The discrepancy in the degree of conservation will not be a reason for return, except error, as this firm evaluates the pieces in total rigor, following international criteria. Any returned piece must be in the same condition as it was delivered. We will not permit buyers present during the auction to return any object, as we suppose he would have examined the coins first.
- The lots sold can be collected as from the day after, from our office in Jorge Juan nº 83.
- The lots sold to absent buyers will be sent to them in the agreed manner, during the days following the auction sale. The postage and packing as well as the COD (cash on delivery) and insurance, will be paid by the buyer.
- The deliveries under 100 euro will always be COD cash on delivery.
- JESÚS VICO Y ASOCIADOS S. L. reserves the right to postpone the auction because of a force majeure cause, as well as to remove any lot.
- In any case, the total amount of the lots acquired must be paid 10 days after the date sent, at the latest.
- JESÚS VICO Y ASOCIADOS S. L. will take no responsibility for the consequences in case of failure of the on-line mode, if the failure is due to force majeure or attributable to third parties.
- In case of dispute, the text which obliges both parts to comply with the rules is the one published in Spanish.
- The participation in this auction implies the acceptance of the rules described before, as well as to submit to all the actions which could derive from it, to the jurisdiction of the Courts and Tribunals of Madrid.

In order to comply with the current spanish legislation buyers should bear in mind that the export of coins over 100 years old require the issuance of an Export License by the Ministry of Culture, regardless of the country of destination. This process normally takes between 4 to 8 weeks.

There is an export tax for non EU countries of 5% for lots up to 6.000 euro, of 10% for lots between 6.001euro and 60.000 euro, and 20% for lots over 60.001 euro. There is no export tax for EU countries.

US Import restrictions on coins of Italian type

1. Lumps of bronze (*Aes Rude*) - Irregular lumps of bronze used as an early medium of exchange in Italy from the 9th century B.C.
2. Bronze bars (*Ramo Secco* and *Aes Signatum*) - Cast bronze bars (whole or cut) used as a media of exchange in central Italy and Etruria from 5th century B.C.
3. Cast Coins (*Aes Grave*) - Cast bronze coins of Rome, Etruscan, and Italian cities from the 4th century B.C.
4. Struck coins - Struck coins of the Roman Republic and Etruscan cities produced in gold, silver, and bronze from the 3rd century B.C. to c. 211 B.C., including the "Romano-Campanian" coinage.
5. Struck colonial coinage - Struck bronze coins of Roman republican and early imperial colonies and municipia in Italy, Sicily, and Sardinia from the 3rd century B.C. to c. A.D. 37.
6. Coins of the Greek cities - Coins of the Greek cities in the southern Italian peninsula and Sicily (*Magna Graecia*), cast or struck in gold, silver, and bronze, from the late 6th century B.C. to c. 200 B.C.

BIBLIOGRAFÍA CITADA

- AC:** ÁUREO & CALICÓ, *Numismática española. Catálogo de todas las monedas emitidas desde los Reyes Católicos...*, Barcelona, 2019.
- ACIP:** VILLARONGA, L., BENAGES, J.: *Ancient Coinage of the Iberian Peninsula*, Barcelona, 2011.
- APRH:** RIPOLLÉS, P. P., *Las Acuñaciones Provinciales Romanas de Hispania*, Madrid, 2010.
- AULOCK:** VV. AA.: *Sylloge Nummorum Graecorum: Sammlung Hans von Aulock*, Berlin, 1957-1968.
- BA:** BARRERA CORONADO, L.: *Catálogo General de la Moneda Falsa Española, desde los RR.CC. a Juan Carlos I*, Sevilla.
- BLA:** BLANCHET y VV. AA., *Traité des Monnaies Gauloises*, Reimpresión 1905.
- BMC:** VV. AA., *Catalogue of the Greek coins of the British Museum*, London.
- BMC-I:** GRUEBER, H. A., *Greek Coins in the British Museum*, London 1873-1927. (Reimpr. A. FORNI).
- BMM:** MARTÍNEZ MARTÍNEZ, B., *La moneda medieval castellano-leonesa*, Madrid, 2017.
- C:** CRAIG, W. D., *Coins of the World*, Wisconsin, 1971.
- CALBETÓ:** CALBETÓ, G., *Compendio de las piezas de ocho reales*, San Juan de Puerto Rico, 1970.
- CC:** CORES URÍA, G. y CORES GOMENDIO, M.C., *Colección Cores. Moneda Antigua de la Península Ibérica. Parte I*, Madrid, 2017.
- CCP:** CASARIEGO, A.; CORES, G. y PLIEGO F., *Los Plomos Monetiformes de la Hispania Antigua*, Madrid, 1987.
- CESSI:** CESSI, F. y CAON, B., *Giovanni da Cavino. Medaglista Padovano del Cinquecento*, Padova, 1969.
- CH:** COHEN, H., *Description Historique des Monnaies Frappées sous L'Empire Roman*, París, 1980.
- CNH:** VILLARONGA, L., *Corpus Nummorum Hispaniae ante Augusti Aetatem*, Madrid, 1994.
- CNV:** VICO MONTEOLIVA, J., CORES GOMENDIO, M. C. y CORES URÍA, G., *Corpus Nummorum Visigothorum*, Madrid, 2006.
- CHAVES:** CHAVES, M.^a J. y R., *Acuñaciones Previsigodas y Visigodas en Hispania, desde Honorio a Achila II*, Madrid, 1984.
- CHAVES 1992:** CHAVES, M.^a J. y R., "Aportaciones al corpus de moneda visigoda", *Nvmisma*, 230, pp. 27-80.
- CR:** CRIPPA, C., *Le Monete di Milano durante la Dominazione Spagnola del 1535 al 1706*, Milán, 1990.
- COP:** VV. AA., *Sylloge Nummorum Graecorum: Danish National Museum*, Copenhagen, 1942-1977.
- CRAW:** CRAWFORD, M.H., *Roman Republic Coinage*, Cambridge, 1974.
- DA:** DASI, T., *Estudio de los Reales de a Ocho*. Valencia, 1950.
- DAV:** DAVENPORT, J.S., *World Crowns & Talers*, 1982.
- DL-I:** DELMONTE, A., *Le Bénèlux d'Argent*. Amsterdam, 1967.
- DL-II:** DELMONTE, A., *Le Bénèlux d'O*, Amsterdam, 1964.
- Dugn.** DUGNIOLLE, J.F., *Le jeton historique des dix-sept provinces des Pays-Bas*, Bruxelles, 1876.
- ED:** VV.AA., *Catálogo Especializado de Billetes de España*, Ed. EDIFIL S.A., Madrid, 1979.
- F:** FROCHOSO, R. *Los Feluses de Al-Andalus*, Córdoba, 2001.
- FFC:** FERNÁNDEZ, J.; FERNÁNDEZ, M. y CALICÓ, X., *Catálogo Monográfico de los Denarios de la República Romana*, Madrid, 2002.
- FN:** FRANCISCO, J. M^a, de y NOVOA, A., *Historia y evolución del sello de plomo. La colección sigilográfica del Museo Cerralbo*, Madrid, 2008.
- FO:** FORRER, L., *Biographical Dictionary of Medallists*, Londres, 1904.
- FR:** FRIEDBERG, R., *Gold Coins of the World*, New York, 1976.
- G:** PÉREZ GUERRA, J. M., *Órdenes y Condecoraciones de España, 1800-1975*, Zaragoza, 2000.
- GN:** GNECCHI, F., *I Medaglioni Romani*, Milán, 1962.
- GO:** GOMES, A., *Moedas Portuguesas*, Lisboa, 2003.
- GRO:** GROWE, F.W., *Coins of Mexico*, Massachusetts. 1981.
- Guglieri:** GUGLIERI NAVARRO, A., *Catálogo de sellos de la sección de Sigilografía del Archivo Histórico Nacional*, 2 vols., Valencia, 1974.
- HH:** HAZARD, H., *The Numismatic History of Late Medieval North Africa*, New York, 1952.
- H:** HERRERA, A., *Medallas de Proclamaciones y Juras*, Madrid, 1982.
- I:** ÁLVAREZ BURGOS, F., *La Moneda Hispánica desde sus orígenes hasta el siglo*, Madrid, 2008.
- III:** ÁLVAREZ BURGOS, F., *Catálogo de la Moneda Medieval Castellano-Leonesa*, Madrid, 1998.
- IV:** CRUSAFONT i SABATER, M., *Acuñaciones de la Corona Catalano-Aragonesa y de los Reinos de Aragón y Navarra*, Madrid, 1992.
- J:** JENKINS, G.K., *Coins of Punic Sicily*, Zürich, 1997.
- JB:** BAJO MIGUÉLEZ, J. B., *Variantes en las Acuñaciones del Reinado de Juan Carlos I*, Madrid, 2002.
- JL:** JENKINS, G.K. & LEWIS, R.B., *Carthaginian Gold & Electrum Coins*, Londres, 1963.
- JS:** JARABO, I. y SANAHUJA, S., *Catálogo de las monedas del reino de Castilla y León: el vellón de los Austrias*, Barcelona, 2014.
- KM:** KRAUSER, Ch. L. & MISHLER, C., *Standard Catalogue of World Coins*.
- L:** LÁZARO, J. L., *Los Redondos de Lima, Méjico y Potosí y otras Acuñaciones Especiales*, Madrid, 1996.
- LA:** LAVOIX, H., *Catalogue des monnaies musulmanes de la Bibliothèque Nationale I: les khalifes orientaux*, Paris, 1887.
- LO:** LOWICK, N., *Early Abbasid Coinage. A Type Corpus 132-218H/AD 750-833*, 1966, manuscrito.
- M:** MÜLLER, L., *Numismatique de l'ancien Afrique*, 1860 (reimpr.).
- MA:** CANTO, A. y IBRAHIM, T., *Moneda Andalusí*, Museo Casa de la Moneda, Madrid, 2004.
- MG:** MONTANER AMORÓS, J. y GARÍ, A., *Billetes Municipales. Guerra Civil (1936-1939)*.
- MEC:** GRIERSON, P. y BLACKBURN, M., *Medieval European Coinage. Vol. 1 The Early Middle Ages*, Cambridge, 1986.
- MES:** MESHORER, Y., *Jewish Coins of the Second Temple Period*, Tel-Aviv, 1967.
- Metcalf:** METCALF, D. M., *Coinage of the Crusades and the Latin East in the Ashmolean Museum Oxford*, London, 1995.
- TH:** THOMPSON, M., *The New Style Silver Coinage of Athens*, Nueva York, 1961.

- MM:** MOZO MONROY, M., *Enciclopedia de la Moneda Medieval Románica en los R. de León y Castilla*, Madrid, 2017.
- MO:** MORRISON, K.F., *Carolingian Coinage*, New York, 1967.
- MPN:** RUIZ TRAPERO, M. *et al.*, *Catálogo de la Colección de Medallas Españolas del Patrimonio Nacional*, 5 vols., Madrid, 2003-2012.
- Olivares:** OLIVARES, J.M., *Acuñaciones a martillo de dominio español. Milán, Nápoles, Sicilia y Cerdeña*, Tomo I, Madrid, 2015.
- PR:** PRIEUR, M. y K., *The Syro-Phoenician Tetradracms and their Fractions*, Londres, 2000.
- PPR-I:** RIPOLLÉS, P P Y LLORENS, M. del M., *Arse-Sagvntvm*, Sagunto, 2002.
- PRC :** PRICE, M.J., *The Coinage in the Name of Alexander the Great and Philip Arrhidaeus*, Londres, 1991.
- Prieto:** PRIETO y VIVES, A., *Los Reyes de Taifas*, Madrid, 2003 (ed. facsímil).
- PV:** PRIETO y VIVES, A., *La Reforma Numismática de los Almohades*, Madrid, 1915.
- PZ:** BOUTIN, S., *Catalogue des Monnaies Grecque Antique de l' Ancienne Collection Pozzi*, Reimpresión, 1979.
- R:** LE RIDER, G., *Le monnayage d'Argent et d'or de Phillipe II frappé en Macédoine de 359 á 294*, Paris, 1977.
- RIC:** VV. AA., *Roman Imperial Coinage*, vols. I-X, Londres 1923-1992.
- RL:** RODRÍGUEZ LORENTE, J.J., *Numismática Nasrí*, Madrid, 1983.
- RO:** ROSA, A., *Aclamaciones de los Monarcas Católicos en el Nuevo Mundo*, Buenos Aires, 1895.
- RPC:** VV. AA., *Roman Provincial Coinage*, vols. I-X, 1992-2020.
- RS:** SEBASTIÁN ROMERO, R., *La Moneda de Cobre y Vellón de la Monarquía Española (1478-1718)*, Madrid, 2017.
- SB:** SEABY, H.A., *Silver Roman Coins*, vols. I-V, Londres, 1978-79-82-82 y 87.
- SBB:** SEAR, D. R., *Byzantine Coins & their Values*, Londres 1974.
- SBG:** SEAR, D.R., *Greek Coins*, vols. I-II, Londres, 1978 y 1979.
- SEP:** SELLWOOD, D., *An Introduction to the Coinage of Parthia*, Londres, 1980.
- SES:** SELLWOOD, D. y otros, *An Introduction to Sasanian Coins*, Londres, 1985.
- SGI:** SEAR, D.R., *Greek Imperial Coins*, Londres, 1982.
- SNG Kay.:** *Sylloge Nummorum Graecorum. Turkey I. The Mubarren Kayham Collection*, 2 vols., Istanbul, 2002-2015.
- Spahr:** SPAHR, R., *Le Monete Siciliane, dagli Aragonesi ai Borboni (1282-1836)*, Basel-Graz, 1982.
- SYD-I:** SYDENHAM, E.A., *The Coinage of the Roman Republic*, London, 1952.
- SYD-II:** SYDENHAM, E.A., *A Study of the Cast Coinages of Rome and Central Italy*, London, 1926.
- T:** TOMASINI, W.J., *The Barbaric tremissis in Spain and Southern France. Anastaius to Leovigild*, New York, 1964.
- TH:** THOMPSON, M., *The New Style Silver Coinage of Athens*, Nueva York, 1961.
- V:** VIVES y ESCUDERO, A., *Monedas de las Dinastías Árábigo-Españolas*, Madrid, 1893.
- VEC:** VECCHI, I., *Italian Cast Coinage*, London, 2013.
- VI:** VICO MONTEOLIVA, J. y PÉREZ-SEGARRA, F., *Acuñaciones de la Casa de Borbón*, Madrid, 1985.
- VII:** VICO MONTEOLIVA, J. y PÉREZ-SEGARRA, F., *La Peseta como Unidad Monetaria Nacional. Monedas y Billetes*, Madrid, 1985.
- VILL:** VILLARONGA, L., *Monedas de Plata Emporitanes dels Sigles V-IV a. C.*, Barcelona, 1997.
- VIV:** VIVES y ESCUDERO, A., *Medallas de la Casa de Borbón*, Madrid, 1926.

OTRAS ABREVIATURAS

S/F: Sin Fecha.	Ley: Leyenda.	AR: Plata.	VE: Vellón.	R.B.O.: Restos de brillo original.
Rev.: Reverso.	CU: Cobre.	AU: Oro.	EL: Electro.	PO.: Plateado original.
Anv.: Anverso.	AE: Bronce.	PB: Plomo.	B.O.: Brillo original.	R.P.O.: Restos de plateado original.

FORMAS DE PAGO

- **EFFECTIVO/CASH:** en nuestras oficinas o mediante giro postal/ at our offices or by postal order.
- **CHEQUE/CHECK:** a nombre de JESÚS VICO Y ASOCIADOS, S.L./ payable to JESÚS VICO Y ASOCIADOS, S.L.
- **TRANSFERENCIA BANCARIA a nombre de JESÚS VICO Y ASOCIADOS S.L./ WIRE TRANSFER payable to JESÚS VICO Y ASOCIADOS S.L.:**
 - **Banco Santander:** C/ Alcalá, 74. E-28009. MADRID.
Swift Code: BSCHEMM. IBAN: ES10 **0049 1834 12 2810211019**
 - **La Caixa:** Avda. Felipe II, 18. E-28009. MADRID.
Swift Code: CAIXESBBXXX. IBAN: ES46 **2100 2121 28 020060 5891**
- **TARJETAS DE CRÉDITO:**
 - **VISA, MASTERCARD, 4B y AMERICAN EXPRESS:** añadiendo un 1% en concepto de gastos/ adding a 1% fee.
- **PAYPAL:** añadiendo un 3,5% en concepto de gastos (5% fuera de la U.E.)/ adding a 3.5 % fee (5% non EU countries).

Colaboran:

David Arévalo Millán
Julio Chico Escudero
José M^a de Francisco Olmos
Iria Marcos Blanco
Marisa Ollero Loranca

Isabel Rodríguez Casanova
Fernando Segarra Koester
Ana Vico Belmonte
Jesús Vico Belmonte
Jesús Vico Monteoliva

Hispania Antigua

LOTES

- | | | |
|---|---|----|
| 1 | Lote de 4 semis diferentes de Castulo. Calidad media MBC-. | 60 |
| 2 | Lote de 8 piezas de Castulo: 6 semis y 2 cuadrantes. Calidad media. BC+/MBC-. | 75 |



ARKAILIKOS (¿BURGO DE OSMA?, PROV. DE SORIA)

- 3 Unidad. A/ Cabezas masculina con collar a der., delante delfín, detrás signos ibéricos US. R/ Jinete lancero a der., debajo sobre línea ARKAILIKOS. AE 12,48 g. 25,1 mm. I-71. ACIP-1810. Pátina marrón verdoso. MBC+/MBC. Escasa. **200**

ARKETURKI (¿SEO DE URGEL?, LÉRIDA)

- 4 As. A/ Cabezas masculina con cuello vestido y fíbula a der., delante dos delfines, detrás jabalí. R/ Jinete con palma y clámide a der., debajo sobre línea ARKETURKI. AE 13,97 g. 28,9 mm. I-78. ACIP-1286. Pátina verde claro rugosa. MBC+/MBC. **125**

AREKORATA (¿ZONA DE ÁGREDA?, PROV. DE SORIA)

- 5 As. A/ Cabeza masculina a der., delante signos ibéricos So(S). R/ Jinete sobre línea a der., debajo, ley. ibérica curva AREKORATIKOS parcialmente visible. AE 28,5 g. 31,2 mm. I-84 vte. ACIP-1739. MBC-. Rara. **200**

Ex HSA-12003.



- 6 Denario. A/ Cabeza masculina a der., detrás glóbulo. R/ Jinete lancero a der., debajo AREKORATA separada por línea. AR 4,25 g. 18 mm. I-110. ACIP-1757. Rara. Cospel irregular. Rayitas en anv. MBC/MBC+. Rara. **200**
- 7 Denario. A/ Cabeza masculina a der., detrás círculo con glóbulo dentro. R/ Jinete lancero a der., debajo AREKORATA. AR 3,48 g. 18,3 mm. I-105. ACIP-1773. Leves erosiones. MBC+. **150**

ARSAOS (PROV. DE NAVARRA)

- 8 Denario. A/ Cabeza masculina a der., delante delfín, detrás arado. R/ Jinete con hacha de guerra a der., debajo sobre línea, ARSAOS. AR 3,92 g. 16,9 mm. I-139. ACIP-1656. Manchitas. MBC+. **200**



ASIDO (MEDINA SIDONIA, CÁDIZ)

- 9 As. A/ Cabeza masculina a der., delante ley. ASIDO. R/ Toro a der., encima marca y debajo Ley. libio-fenicia 'sdn. AE 17,5 g. 26,6 mm. I-153. ACIP-913. Pátina verde. MBC-. Muy escasa. **150**
- 10 Semis. A/ Toro a der., encima estrella. R/ Delfín a der., encima creciente con glóbulo, debajo caduceo y 'sdnbl. AE 8,80 g. 23,2 mm. I-158. ACIP-914. MBC. **70**
- 11 Semis. A/ Cabeza frontal de Hércules. R/ Dos atunes a der., en medio ley. b'b'l. AE 2,7 g. 19,8 mm. I-155. ACIP-920. Vanos. BC+. Rarísima. **150**



BASKUNES (¿VIANA? NAVARRA)

- 12 Denario. A/ Cabeza masculina con collar a der., detrás BeNKOta. R/ Jinete con espada a der., debajo, sobre línea, BaSKuNES. AR 3,27 g. 17,5 mm. I-215. ACIP-1630. MBC+/MBC. 125
- 13 Denario. A/ Cabeza masculina a der., detrás BeNKOta. R/ Jinete con espada a der., debajo, sobre línea, BaSKuNES. AR 4,09 g. 17,8 mm. I-215. ACIP-1630. MBC. 150
- 14 Denario. Similar a la anterior. AR 3,90 g. 16,6 mm. I-215. ACIP-1630. MBC+/MBC. 150

BELIKIOM (AZUARA O BELCHITE, ZARAGOZA)

- 15 Denario. A/ Cabeza masculina con collar a der., detrás signo ibérico Be. R/ Jinete lancero a der., debajo sobre línea BELIKiOM. AR 3,62 g. 18,2 mm. I-241. ACIP-1432. Leves oxidaciones en rev. MBC+. Muy escasa. 300



- 16 Unidad. A/ Cabeza masculina con collar a der., detrás signo ibérico Be. R/ Jinete lancero a der., debajo sobre línea BELIKiOM. AE 10,08 g. 23,1 mm. I-243. ACIP-1433. Pátina verde oscuro. MBC+/MBC. 100
- 17 Unidad. Similar a la anterior. AE 9,16 g. 23,2 mm. I-243. ACIP-1433. Pátina verde oscuro. MBC/MBC+. 100



BENTIAN-BENKOTA (NAVARRA)

- 18 Unidad. A/ Cabeza masculina con collar a der., delante delfín, detrás BeNKOta. R/ Jinete con espada a der., en exergo BeNTiAN. AE 10,33 g. 24 mm. I-250. ACIP-1678. Golpecito en anv. MBC+. Rara. 500



BILBILIS (CALATAYUD, ZARAGOZA)

- 19 As. A/ Cabeza masculina a der., delante delfín, detrás signo ibérico S. R/ Jinete lancero a der., debajo, sobre línea, BiLBiLIS. AE 14,44 g. 28,3 mm. I-254. ACIP-1567. Leve doble acuñación en anv. Pátina verde y marrón. MBC. Escasa. 100
- 20 Similar a la anterior. AE 11,29 g. 28 mm. I-254. ACIP-1567. Pátina verde. MBC-/MBC. Escasa. 100
- 21 Similar a la anterior. AE 14,10 g. 26,9 mm. I-254. ACIP-1567. Pequeñas concreciones. Pátina marrón. MBC+. Escasa. 125



22

23

24

- 22 As. A/ Cabeza masculina a der., delante delfín, detrás signo ibérico S. R/ Jinete lancero a der., debajo, sobre línea, BiLBiLIS. AE 15,11 g. 27,8 mm. I-254. ACIP-1570. Pequeña concreción en anv. MBC+. Rara. 125
- 23 As. A/ Cabeza masculina a der., delante delfín, detrás signo ibérico S. R/ Jinete lancero a der., debajo, sobre línea, BiLBiLIS. AE 15,04 g. 28,1 mm. I-254. ACIP-1570. Pátina oscura. MBC+. Rara. 175
- 24 As. Similar a la anterior. AE 13,80 g. 26,7 mm. I-254. ACIP-1570. Pátina verdosa. MBC+. Rara. 140



25

26

27

- 25 Semis. A/ Cabeza masculina a der., delante delfín, detrás signo ibérico S. R/ Caballo con rienda suelta a der., encima creciente, debajo sobre línea BiLBiLIS. AE 6,70 g. 20,5 mm. I-266. ACIP-1572. MBC. Rara. 200
- 26 As. A/ Cabeza masculina a der., delante delfín, detrás signo ibérico Bi. R/ Jinete lancero a der., debajo, sobre línea, BiLBiLIS. AE 14,65 g. 29,1 mm. I-258. ACIP-1573. Pátina marrón. EBC-/MBC+. Muy escasa. 125
- 27 Similar a la anterior. AE 12,71 g. 28,8 mm. I-258. ACIP-1573. MBC+/MBC. Muy escasa. 125



28

29

30

- 28 Similar a la anterior. AE 16,07 g. 28,4 mm. I-258. ACIP-1573. Pátina verde oscuro. MBC/MBC+. Muy escasa. 100
- 29 As. A/ Cabeza masculina a der., delante delfín, detrás signo ibérico Bi. R/ Jinete lancero a der., debajo, sobre línea, BiLBiLIS. AE 13,86 g. 27,1 mm. I-261. ACIP-1573 vte. MBC. Muy escasa. 100
- 30 Similar a la anterior. AE 12,57 g. 25,9 mm. I-261. ACIP-1573 vte. Pátina oscura. Pequeñas faltas de metal. MBC+/MBC. Muy escasa. 150



31

32

33

- 31 As. A/ Cabeza masculina a der., delante delfín, detrás signo ibérico Bi. R/ Jinete lancero a der., debajo, sobre línea, BiLBiLIS. AE 14,75 g. 27,4 mm. I-258. ACIP-1574. MBC-/BC+. Rara. 100
- 32 As. A/ Cabeza masculina a der., delante delfín, detrás signo ibérico Bi. R/ Jinete lancero a der., debajo, sobre línea, BiLBiLIS. AE 8,07 g. 26 mm. I-258. ACIP-1576. Pátina verde con tonos rojos. MBC+. Escasa. 125
- 33 As. A/ Cabeza masculina a der., delante delfín, detrás signo ibérico Bi. R/ Jinete lancero a der., debajo, sobre línea, BiLBiLIS. AE 11,88 g. 26,3 mm. I-258. ACIP-1577. BC+/MBC-. Escasa. 80



- 34 Semis. A/ Cabeza masculina a der., delante delfín, detrás signo ibérico S. R/ Caballo con rienda suelta a der., encima creciente con glóbulo, debajo sobre línea BILBILIS. AE 7,27 g. 21,4 mm. I-267. ACIP-1578. Pátina verde y marrón. MBC+/MBC. Muy escasa. 125
- 35 Augusto. As. A/ Cabeza a der.; AVGVSTVS. R/ Jinete lancero a der., en exergo BILBILIS. AE 14,30 g. 30,3 mm. I-274. APRH-389. ACIP-3014. Pátina marrón. MBC+. Rara. 250
- 36 Similar a la anterior. AE 14,19 g. 28,9 mm- I-274. APRH-389. ACIP-3014. MBC. 225



- 37 Augusto. As. A/ Cabeza laureada a der.; AVGVSTVS DIVI F PATER PATRIAE. R/ Corona cívica rodeando II VIR; MVN AVGVSTA BILBILIS- L COR CALIDO L SEMP RVTILO. AE 12,7 g. 29,4 mm. I-280. APRH-395. ACIP-3020. Pátina verde y roja. MBC+. 150
- 38 Tiberio. As. A/ Cabeza laureada a der.; TI CAESAR DIVI AVGVSTI F AVGVSTVS. R/ Corona cívica rodeando II VIR; MVN AVGVSTA BILBILIS-G POM CAP II G VALE TRANQ. AE 10,67 g. 29,3 mm. I-283. APRH-397b. ACIP-3022a. Pátina verde oscuro. MBC-. Escasa. 100

BORNESKON (¿VALLE DEL JALÓN?)

- 39 Unidad. A/ Cabeza masculina con collar a der., delante delfín, detrás BoRN. R/ Jinete lancero a der., debajo, sobre línea, BoRNESKoN. AE 9,61 g. 24 mm. I-293. ACIP-1585. Campos de rev. repasados. Pátina oscura. MBC+/MBC. Muy escasa. 250



SALTUIE-CAESARAUGUSTA (ZARAGOZA)

- 40 Unidad. A/ Cabeza masculina a der., alrededor tres delfines. R/ Jinete con palma y clámide a der.; debajo sobre línea SALTUIE. AE 11,89 g. 26,8 mm. I-306. ACIP-1516. Campos de rev. repasados. Pátina oscura. MBC/MBC+. 125
- 41 Mitad. A/ Cabeza masculina con cuello vestido y fibula a der., alrededor tres delfines. R/ Caballo con rienda suelta a der., encima creciente, debajo SALTUIE. AE 5,32 g. 17,8 mm. I-308. ACIP-1517. Pátina oscura. MBC. Muy rara. 150
- 42 Augusto. As. A/ Cabeza laureada a der.; AVGVSTVS DIVI F. R/ Yunta fundacional a der.; CAESAR AVGVSTA- Q LVTATI M FAB(I). AE 12,18 g. 27,4 mm. I-313 vte. ley. rev. APRH-305c. ACIP-3028b. Concreciones en rev. Pátina verde. MBC. Rara. 125



- 43 Augusto. Semis. A/ Cabeza laureada a der.; AVGVSTVS (DIVI F). R/ *Vexillum*, en campo II-VIR; CAESAR AVGVSTA-(L CASSIO C VAL) FEN. AE 6,89 g. 20,8 mm. I-332. APRH-311a. ACIP-3035. Ligeramente descentrada. Pátina marrón. MBC+. Rara. 125

- 44 Augusto. Cuadrante. A/ Cabeza a izq.; AVGVSTVS DIVI F. R/ Corona rodeando L CASSIO/C VALERIO/ II VIR. AE 3,15 g. 15 mm. I-338. APRH-312. ACIP-3036. Pátina irregular. MBC+. Muy rara. 125
- 45 Similar a la anterior. AE 3,34 g. 16 mm. I-338. APRH-312. ACIP-3036. Pátina verde. MBC. Muy rara. 100
- 46 Augusto. Cuadrante. A/ Cabeza a der.; AVGVSTVS DIVI F. R/ Corona rodeando L CASSIO/C VALERIO/ II VIR. Ae 3,20 g. 14,9 mm. I-339. APRH-313. ACIP-3037. Pátina marrón. MBC+. Rarísima. 200



- 47 Augusto. Semis. A/ Cabeza laureada a der.; AVGVSTVS DIVI F. R/ Vexillum, en campo II-VIR; CAESAR AVGVSTA M PORCI CN FAD. AE 6,96 g. 21,4 mm. I-334. APRH-315b. ACIP-3039a. Pátina verde rugosa. MBC. 75
- 48 Augusto. Cuadrante. A/ Cabeza a der.; IMP AVGVSTVS. R/ Corona rodeando M POR/CN FAD/ II VIR. AE 3,90 g. 16,8 mm. I-341. APRH-316. ACIP-3040. Pátina verde. MBC. Muy escasa. 100
- 49 Augusto. As. A/ Cabeza laureada a der., delante *lituus*, detrás *simpulum*; (AV)GVSTVS (DIVI F). R/ Yunta fundacional a der., debajo II VIR, encima CAE(SAR AVG)/MN KANINIO ITER L (TITIO). AE 14,37 g. 29 mm. I-322. APRH-322. ACIP-3046. Vanos. Pátina oscura. MBC+. 100



- 50 Augusto. Semis. A/ Cabeza laureada a der.; C CAES(AR) AVG F. R/ Vexillum, en campo II-VIR; CAESAR AVGVVS (MN KANI IT)ER L TITIO. AE 4,43 g. 21,5 mm. I-331. APRH-323b. ACIP-3047a. Pátina verde. MBC+/MBC. Muy rara. 175
- 51 Augusto. Cuadrante. A/ Cabeza laureada a der.; L CAESAR (AVGV F). R/ Corona rodeando MN KAN/IT L TITIO/II VIR. AE 3,64 g. 16,9 mm. I-342. APRH-324. ACIP-3048. Pátina oscura con pequeñas erosiones. MBC-/MBC. Muy rara. 100
- 52 Tiberio. As. A/ Cabeza laureada a izq.; TI CAESAR DIVI AVG F AVGVSTVS. R/ Toro mitrado a izq, encima C C A. AE 7,47 g. 27,8 mm. I-no. APRH-337. ACIP-3063. Pátina oscura con concreciones. MBC-. No más de tres ejemplares conocidos. Rarísima. 200



- 53 Tiberio. Dupondio. A/ Cabeza laureada a izq.; (TI) CAESAR DIVI DIVI AVGVSTI F AVGVSTVS. R/ Nero y Druso sentados afrontados; DRVSVS CAESAR NERO CAE(SAR), debajo (C C A). AE 12,54 g. 28 mm. I-353. APRH-342. ACIP-3068. Pátina verde. MBC-. Rara. 150
- 54 Tiberio. As. A/ Cabeza laureada a der.; TI CAESAR DIVI AVGVSTI F AVGVSTVS. R/ Yunta fundacional a izq., encima C C AM CATO L VETTIACVS II VIR. AE 12,37 g. 29 mm. I-361. APRH-349. ACIP-3075. Rev. ligeramente descentrado. Pátina marrón. MBC+. 250
- 55 Tiberio. Semis. A/ Cabeza laureada a der.; TI CAESAR DIVI AVG F AVGVSTVS. R/ Aquila entre dos signa; en campo C-A-C/II VIR/CLEME(NS ET LVCRE)TIVS. AE 4,41 g. 19,8 mm. I-375. APRH-354. ACIP-3081. Pátina marrón. MBC-/MBC. Rara. 125



- 56 Tiberio. Semis. A/ Cabeza laureada a izq.; TI CAESAR DIVI AVG F AVGVSTVS. R/ Aquila entre dos signa; CLEMENTE ET LVCRETIO, en campo C-C-A. AE 6,61 g. 20,9 mm. I-378. APRH-356. ACIP-3083. Pátina verde. MBC. 225
- 57 Tiberio. Semis. A/ Cabeza laureada a izq.; TI CAESAR AVGVSTVS AVGVSTI F. R/ C-A-C; C C(ARRI AVL L) FVNI VET F II VIR. AE 4,37 g. 20,5 mm. I-379. APRH-361. ACIP-3089. Pátina marrón. MBC+. Rara. 125



- 58 Calígula. Sestercio. A/ Cabeza laureada a der. ; G CAESAR AVG GERMANICVS IMP R/ Aquila entre dos signa; en campo C C-A; LICINIANO ET GERMANO II VIR. AE 23,41 g. 34,7 mm. I-383. APRH-368. ACIP-3097. Pátina verdosa. BC+/MBC-. Rara. 800
- 59 Calígula. As. A/ Cabeza a izq.; C CAESAR AVG GERMANICVS IMP R/ Yunta fundacional a der., encima C C C; SCIPIO-NE ET MONTANO-II VIR. AE 12,30 g. 30,1 mm. I-387. APRH-374b. ACIP-3103a. Pequeñas erosiones. MBC+. Muy escasa. 150



CALAGURRIS (CALAHORRA, LA RIOJA)

- 60 Augusto. As. A/ Cabeza a der., detrás MVN, delante CAL IVL. R/ Toro a der.; II VIR/ L GRANIO/ exergo C VALER. AE 12,30 g. 28,9 mm. I-407. APRH-433a. ACIP-3114. Bonita pátina verde. MBC+. Escasa. 200
- 61 Augusto. As. A/ Cabeza laureada a der.; AVGVSTVS MVN CAL IVLIA. R/ Toro a der., delante II VIR; L BAEB PR(ISCO)-C GRAN BROCC. AE 12,97 g. 29 mm. I-416. APRH-441b. ACIP-3122a. Pequeñas concreciones. Pátina verde. MBC. 125



- 62 Augusto. As. A/ Cabeza laureada a der.; (IM)P CAESAR AVGVSTVS P (P) R/ Toro a der., delante II/VIR; (M CAL I)-(C) SEMP BARBA (Q B)AEB FLAVO. AE 12,93 g. 27 mm. I-422. APRH-447. ACIP-3127. Pátina oscura. MBC+. 150
- 63 Tiberio. As. A/ Cabeza laureada a der.; TI CAESAR DIVI AVG F AVGVSTVS. R/ Toro a der., delante II/VIR; M C I G REC-TO- C CELERE. AE 11,85 g. 28,7 mm. I-430. APRH-450c. ACIP-3130b. Pátina marrón. MBC/MBC+. 150

KARAUES (¿MAGALLÓN?, ZARAGOZA)

- 64 Unidad. A/ Cabeza masculina a der., delante delfín, detrás Ka. R/ Jinete lancero a der., debajo sobre línea KaRAUES. AE 11,97 g. 25,5 mm. I-438. ACIP-1821. Pátina oscura. MBC. Rara. 200



EMISIONES HISPANO-CARTAGINESAS

- 65 Shekel. A/ Cabeza de Tanit con tocado de espigas a izq. R/ Caballo parado a der. con cabeza vuelta, delante de palmetra. AR 7,03 g. 21,4 mm. I-498. ACIP-575. Pequeñas erosiones. BC+/MBC-. Muy escasa. 400
- 66 Unidad. A/ Cabeza de Tanit a izq. R/ Cabeza de caballo a der. AE 9,61 g. 23,9 mm. I-510. ACIP-578. Pátina oscura rugosa. MBC. 100

CASTULO (CAZLONA, JAÉN)

- 67 Cuadrante. A/ Cabeza masculina con ínfulas a der., delante clava. R/ Jabalí a der., en exergo ley. ibérica KaSTiLO. AE 3,64 g. 14,8 mm. I-No. ACIP-2151 (mismo ejemplar ilustrado). Pátina verde. MBC. Muy rara. 200

**KELSE-CELSA (VELILLA DE EBRO, ZARAGOZZA)**

- 68 As. A/ Cabeza masculina a der., detrás delfín. R/ Jinete lancero a der., debajo bajo línea KeLSE. AE 10,97 g. 25,9 mm. I-780. ACIP-1472. Pátina oscura. MBC/MBC+. Muy rara. **200**
- 69 As. A/ Cabeza laureada a der., alrededor tres delfines. R/ Jinete con palma a der., debajo KeLSE. AE 11,28 g. 27,1 mm. I-776. ACIP-1479. Pátina oscura rugosa. MBC+. Rara. **125**
- 70 As. A/ Cabeza masculina con cuello vestido y fíbula a der., alrededor tres delfines. R/ Jinete con palma a der., debajo sobre línea KeLSE. AE 15,28 g. 29,2 mm. I-771. ACIP-1482. Pátina verde. MBC. **100**



- 71 Similar a la anterior. AE 16,81 g. 29,5 mm. I-771. ACIP-1482. Pátina verde. MBC+/MBC-. **100**
- 72 Similar a la anterior. AE 12,23 g. 28 mm. I-771. ACIP-1482. Pátina verde. MBC. **80**



- 73 As. A/ Cabeza masculina con cuello vestido y fíbula a der., alrededor tres delfines. R/ Jinete con palma a der., debajo sobre línea KeLSE. AE 17,93 g. 29,7 mm. I-771. ACIP-1483. Pátina marrón. MBC+. **100**
- 74 Similar a la anterior. AE 15,43 g. 29,8 mm. I-771. ACIP-1483. Pátina rojiza rugosa. MBC+. **100**



- 75 Similar a la anterior. AE 11,54 g. 27,6 mm. I-771. ACIP-1483. MBC/MBC+. **100**
- 76 Semis. A/ Cabeza masculina con cuello vestido a der., alrededor tres delfines. R/ Caballo con rienda suelta a der., encima creciente, debajo KeLSE. AE 8,80 g. 23 mm. I-782. ACIP-1484. Pátina oscura. MBC+. Escasa. **125**



- 77 Semis. A/ Cabeza masculina con cuello vestido a der., alrededor tres delfines. R/ Caballo con rienda suelta a der., debajo KeLSE. AE 9,24 g. 22,8 mm. I-783. ACIP-1485. Pátina verde oscuro. MBC+. Rarísima. **400**



- 78 Cuadrante. A/ Cabeza masculina con cuello vestido a der. R/ Prótomo de Pegaso a der., encima 4 glóbulos, debajo KeLSE sobre línea. AE 4,82 g. 17,5 mm. I-791. ACIP-1487. MBC+/MBC. Rara. 250



- 79 As. A/ Cabeza masculina a der., alrededor tres delfines. R/ Jinete con palma a der., debajo KeLSE. AE 13,14 g. 28 mm. I-no. ACIP-1489. Pátina verde. MBC. Escasa. 100
- 80 Similar a la anterior. AE 11,27 g. 28,6 mm. I-no. ACIP-1489. Pátina marrón. MBC. Escasa. 125



- 81 As. A/ Cabeza masculina a der., delante dos delfines, detrás CEL. R/ Jinete con palma a der., debajo KeLSE. AE 18,70 g. 32,1 mm. I-774. ACIP-1490. Pequeña grieta. Pátina verde rugosa. MBC+. 100
- 82 Similar a la anterior. AE 18,23 g. 33,1 mm. I-773. ACIP-1490. Oxidación limpiada mecánicamente en anv. Pátina oscura. MBC+/EBC-. 125



- 83 As. A/ Busto de Victoria a der., delante COL VIC IVL LEP. R/ Yunta fundacional a der.; PR QVINQ/ M FVL COTAC. AE 13,40 g. 30,1 mm. I-796. APRH-261b. ACIP-1491. Campos ligeramente repasados en rev. Pátina verde. EBC-/MBC. 200
- 84 As. A/ Cabeza femenina a der., delante (COL VIC I)VL LEP. R/ Toro a der.; PR II VIR/L NEP L SVRA. AE 16,72 g. 31,5 mm. I-794. APRH-263. ACIP-1494. Pátina oscura con concreciones. MBC+. 100



- 85 As. A/ Cabeza de Palas a der., delante COL VIC IVL LEP. R/ Toro embistiendo a der.; PR II VIR/ P SALPA M FVLVI. AE 13,10 g. 29,9 mm. I-798. APRH-264a. ACIP-1495. MBC-/MBC. Muy escasa. 125
- 86 Similar a la anterior. AE 14,49 g. 31,4 mm. I-798. APRH-264a. ACIP-1495. Dos grietas. Pátina verde. MBC. Muy escasa. 125



- 87 Similar a la anterior. R/ Toro saltando a der.; PR II VIR/ P SALPA M FVLVI. AE 16,34 g. 31,8 mm. I-799. APRH-264b. ACIP-1496. EBC/EBC-. Muy rara. **400**



- 88 As. A/ Cabeza masculina a der.; COL VIC CELS(A- II VIR). R/ Toro parado a der.; L PONPE BVC(CO)/L CORNE FRO(NT). AE 11,29 g. 28,1 mm. I-804. APRH-269. ACIP-1501. Pátina verde oscuro. MBC. **100**
- 89 Augusto. As. A/ Cabeza a der.; AVGVSTVS DIVI F. R/ Toro parado a der., delante II VIR, detrás C V I CEL, encima L SVRA, debajo L BVCCO. AE 12,29 g. 28,6 mm. I-808. APRH-271. ACIP-3162. MBC+. **150**



- 90 Augusto. As. A/ Cabeza laureada a der.; AVGVSTVS DIVI F. R/ Toro parado a der., delante II VIR, detrás C V I CEL, encima L BAGGIO, debajo MN FESTO. AE 14,26 g. 29,2 mm. I-809. APRH-273. ACIP-3164. Campos ligeramente repasados. Pátina marrón. MBC+/MBC. **100**
- 91 Augusto. Cuadrante. A/ Cabeza laureada a der.; AVGVSTVS DIVI F. R/ C V I/CEL alrededor L BAGGIO MN FESTO II VIR. AE 2,32 g. 17,3 mm. I-817. APRH-275. ACIP-3166. Pátina oscura. MBC+. Rara. **125**
- 92 Augusto. Cuadrante. A/ Cabeza laureada a der.; AVGVSTVS DIVI F. R/ AED/ C V I alrededor L PANSA SEX NIGRO. AE 3,20 g. 16,6 mm. I-818. APRH-277. ACIP-3168. Leve vano. Pátina verde. MBC/MBC+. Muy rara. **150**



- 93 Tiberio. As. A/ Cabeza laureada a der.; TI CAESAR AVGVSTVS. R/ Toro parado a der., delante II/VIR/II, detrás C V I CEL; BAGG FRONT/ CN BVCCO. AE 14,01 g. 28,2 mm. I-819. APRH-279b. ACIP-3170a. Pátina verde. MBC/MBC+. **150**
- 94 Similar a la anterior. AE 11,35 g. 28,9 mm. I-819. APRH-279b. ACIP-3170a. Campos ligeramente repasados. Pátina verde con tonos rojos. MBC+. **200**



KONTERBIA-KARBIKA (FOSOS DE BAYONA, CUENCA)

- 95 Denario. A/ Cabeza masculina con collar a der., delante KaRBiKa. R/ Jinete lancero a der., en exergo KoNTeRBiA. AR 3,90 g. 17,9 mm. I-845. ACIP-1827. EBC-/MBC+. Rayitas de limpieza en anv. Escasa. **200**



- 96 As. A/ Cabeza masculina a der., delante delfín, detrás KaRBiKa. R/ Jinete lancero a der., en exergo KoNTeBaKoM. AE 9,50 g. 23,5 mm. I-846. ACIP-1830. Pátina verde oscuro. MBC-. Escasa. 100
- 97 As. A/ Cabeza masculina a der., delante delfín, detrás KaRBiKa. R/ Jinete lancero a der., en exergo KoNTeBaKoM. AE 8,76 g. 23,4 mm. I-846. ACIP-1841. Pátina verde oscuro. EBC. Rara. 300

TABANIU (¿DÉBANOS?, PROV. DE SORIA)

- 98 Unidad. A/ Cabeza masculina a der., delante delfín, detrás TaBa. R/ Jinete lancero a der., debajo TaBaNIU. AE 12,95 g. 25,6 mm. I-884. ACIP-1605. MBC-/BC+. Rara. 200



- 99 Unidad. A/ Cabeza masculina a der., delante dos delfines, detrás signo ibérico Ta. R/ Jinete con lanza a der., debajo sobre línea TaMaNIU. AE 11,13 g. 26,1 mm. I-889. ACIP-1611. Pátina oscura. MBC/MBC-. Muy escasa. 125
- 100 Unidad. A/ Cabeza masculina a der., delante delfín, detrás signo ibérico Ta. R/ Jinete con lanza a der., debajo sobre línea TaMaNIU. AE 8,11 g. 22,7 mm. I-890. ACIP-1614. Pátina oscura. MBC. 125

TAMANIU (¿HINOJOSA DEL JARQUE? TERUEL)



- 101 Semis. A/ Bes, a izq. aleph. R/ Leyenda 'ibsn y numeral 50. AE 9,28 g. 21,5 mm. I-946. ACIP-758. Pátina oscura. MBC+. 85
- 102 Hemidracma. A/ Bes frontal con maza y serpiente. R/ Toro avanzando a izq. AR 2,45 g. 1,46 mm. I-915. ACIP-717. MBC-/BC+. 300
- 103 Octavo. A/ Bes con faldellín y sosteniendo ¿martillo? R/ Palma abierta. AE 1,8 g. 12 mm. I-945. ACIP-No. MBC. Muy rara. 200

EBUSUS (IBIZA)



- 104 Unidad. A/ Cabeza masculina a der., delante delfín, detrás signo ibérico E. R/ Jinete lancero a der., debajo sobre línea EKuALAKoS. AE 12,54 g. 25,5 mm. I-969. ACIP-1847. MBC. 125

EMPORION-UNTIKESKEN (AMPURIAS, GERONA)

- 105 Divisores anteriores a las dracmas. Tritartemorion. A/ Cabeza femenina con tocado vegetal a der., entre E y M (no visibles). R/ Pegaso volando a der. AR 0,55 g. 8,1 mm. ACIP-180. CC-72, mismo ejemplar. MBC. 100
- 106 Similar. Hemióbolo. A/ Cabeza femenina con moño a der. R/ Pegaso volando a der. AR 0,39 g. 9,6 mm. ACIP-183. CC-79, mismo ejemplar. Oxidaciones. BC+/MBC. 75



- 107 Tritartemorion. A/ Cabeza masculina con tocado vegetal a der. R/ Pegaso a der. AR 0,47 g. 10,6 mm. I-1105. ACIP-203. CC-102, mismo ejemplar. MBC. 75
- 108 Dracma. A/ Cabeza femenina a der. rodeada de tres delfines. R/ Pegaso a der. con cabeza modificada; debajo ley. griega (ΕΜΠΟ)ΡΙΤΩΝ. AR 4,17 g. 17,2 mm. I-1108. ACIP-211. Pátina gris. MBC-. Muy escasa. 300
Ex HSA 12411. Ex Vico, 130, lote nº 34.
- 109 Dracma. A/ Cabeza femenina con tocado vegetal a der. rodeada de tres delfines. R/ Pegaso a der. con cabeza modificada; debajo ΕΜΠΟΡΙΤΩΝ. AR 4,20 g. 18,6 mm. I-1108. ACIP-224. Rev. algo descentrado. MBC/MBC-. Muy escasa. 300
Ex HSA 12423.
- 110 Cuarto. A/ Cabeza de Palas a der., delante ley. ibérica UNTiKeSKeN. R/ Gallo a der., delante letra ibérica E-. AE 4,07 g. 16,3 mm. I-1240. ACIP-1020. Pátina verde. MBC-. Escasa. 150



- 111 **Divisores ibéricos de imitación masaliota.** Tritartemorion. A/ Cabeza femenina a der. R/ Rueda de cuatro radios; en los cuadrantes inferiores M-A, en el superior der. creciente. AR 0,26 g. 7,2 mm. ACIP-468. CC-959, mismo ejemplar. Roturas al borde. MBC. 50
- 112 Similar. Tetartemorion. A/ Cabeza femenina a der. R/ Rueda de cuatro radios; en los cuadrantes inferiores M-A, en el superior izq. 4 glóbulos. AR 0,13 g. 7,22 mm. ACIP-476. CC-981, mismo ejemplar. Roturas al borde. BC/MBC. 50
- 113 Similar. Tetartemorion. A/ Cabeza masculina a izq. R/ Rueda de tres radios con glóbulos en los extremos; en la parte inferior creciente y glóbulo. AR 0,53 g. 11,6 mm. ACIP-506. CC-1018, mismo ejemplar. MBC+. 100
- 114 **Divisores de imitación emporitana.** Hemióbolo. A/ Cabeza femenina con tocado vegetal a der. R/ Pegaso volando a der. AR 0,38 g. 11,6 mm. ACIP-511. CC-910, mismo ejemplar. MBC+. 100



- 115 Similar. Tartemorion. A/ Cabeza masculina a der. R/ Pegaso a der., debajo dos glóbulos (uno de ellos no visible). AR 0,08 g. 9,2 mm. ACIP-526. CC-947, mismo ejemplar. MBC. 50

DIVISORES IBÉRICOS INCIERTOS

- 116 Hemióbolo. A/ Cabeza de Apolo laureada a der. R/ Creciente sin glóbulo. AR 0,44 g. 10,4 mm. ACIP-529 vte. CC-1042, mismo ejemplar. MBC+. 125
- 117 Similar. Tetartemorion. A/ Cabeza laureada a der. R/ Creciente con delfín. AR 0,18 g. 9,6 mm. ACIP-530. CC-1047, mismo ejemplar. Pequeña grieta. MBC. 60



ERCAVICA (CAÑAUERUELAS, CUENCA)

- 118 Augusto. As. A/ Cabeza laureada a der.; AVGVSTVS DIVI F. R/ Toro a der.; MVN/ ERCAVICA. AE 12,8 g. 28,1 mm. I-1277. APRH-459. ACIP-3186. Pátina verde oscuro. MBC/MBC+. 200

**ESO (PROV. DE LÉRIDA, ¿ISONA?)**

- 119 Unidad. A/ Cabeza masculina a der., delante dos delfines, detrás Ke. R/ Jinete con palma a der., debajo ESO. AE 10,16 g. 25,4 mm. I-1291. ACIP-1290. Pátina verde oscuro. EBC/EBC-. 500

**EUSTIBAIKULA (¿CALDAS DE MONTBUÍ?, BARCELONA)**

- 120 As. A/ Cabeza masculina a der., detrás jabalí. R/ Jinete con palma a der., debajo sobre línea EUSTiBaIKuLA. AE 13,2 g. 26 mm. I-1293. ACIP-1307. Pátina rojiza. MBC-/MBC. Rara. 200

GADIR (CÁDIZ)

- 121 Hemidracma. A/ Cabeza de Melkart con leonté a izq. R/ Atún a der.; encima y debajo ley. fenicia mp'l/gdr. AR 1,49 g. 12,7 mm. I-1308. ACIP-634. Porosidades. MBC. 400

MALAKA (MÁLAGA)

- 122 Unidad. A/ Cabezas acoladas, una con gorro cónico y otra cilíndrico, entre palma y tenazas (ppoco visibles). R/ Estrella de ocho rayos con otros intercalados, alrededor láurea. AE 8,43 g. 21,5 mm. I-1735. ACIP-784. Pátina verde terrosa. MBC. Muy rara. 900

**IAKA (JACA, HUESCA)**

- 123 Unidad. A/ Cabeza masculina barbada a der., delante delfín, detrás BoN. R/ Jinete lancero a der., debajo sobre línea IAKa. AE 9,32 g. 26,1 mm. I-1394. ACIP-1438. Pátina verde oscuro. MBC+/MBC. Muy escasa. 200

IKALESKEN (PROV. DE CUENCA O ALBACETE)

- 124 Denario. A/ Cabeza masculina con collar a der. R/ Jinete con rodela, haz de jabalinas y clámide conduciendo dos caballos a izq.; debajo IKaLKuSKEN. AR 3,99 g. 18,1 mm. I-1396. ACIP-2071. MBC. Muy escasa. 275

ILTIRKESKEN (¿SOLSONA O TORTOSA?, TARRAGONA)

- 125 Tritartemorion. A/ Cabeza femenina con tocado vegetal a der. R/ Jinete con escudo redondo a der., debajo signos ibéricos BaN. AR 0,35 g. 10,5 mm. ACIP-285. Roturas al borde MBC-. Rarísima. 100



- 126 Unidad. A/ Cabeza masculina a der., detrás espiga. R/ Jinete con palma a der.; debajo ley. ibérica ILTirKeSKeN. AE 16,4 g. 30,7 mm. I-1446. ACIP-1385. MBC-. 150

**ILTIRTA (LÉRIDA)**

- 127 Denario. A/ Cabeza masculina con collar a der., alrededor tres delfines. R/ Jinete con palma y clámide a der., debajo ILTIRTaSALIRBaN. AR 4,00 g. 17,8 mm. I-1455. ACIP-1233. MBC. Escasa. **300**
- 128 Semis. A/ Cabeza masculina con collar y manto a der.; alrededor tres delfines. R/ Caballo galopando con rienda suelta a der., encima creciente, debajo ILTIRTa sobre línea. AE 9,29 g. 24,2 mm. I-No. ACIP-1250. MBC-. Escasa. **275**
Ex col. Cervera, ex HSA 23303.
- 129 Unidad. A/ Cabeza masculina a der., alrededor tres delfines. R/ Jinete con palma y clámide a der., debajo sobre línea ILTIRTa. AE 11,75 g. 24,3 mm. I-1465. ACIP-1255. Campos repasados. Pátina verde. MBC. Muy rara. **200**



- 130 Unidad. A/ Cabeza masculina a der., alrededor tres delfines. R/ Jinete con palma y clámide a der., debajo sobre línea ILTIRTa. AE 10,14 g. 23,1 mm. I-1466. ACIP-1256. Pátina verde. MBC+/MBC. **125**
- 131 Semis. A/ Cabeza masculina con cuello vestido a der., alrededor tres delfines. R/ Caballo con rienda suelta a der., encima creciente, debajo sobre línea ILTIRTa. AE 6,72 g. 20,7 mm. I-1467. ACIP-1262. Pátina verde oscuro algo rugosa. MBC/MBC-. Muy escasa. **150**

ILTURO (BURRIAC, CABRERA DE MAR, BARCELONA)

- 132 Unidad. A/ Cabeza masculina laureada a izq. R/ Jinete lancero a der., debajo ley. ibérica ILTuRO. AE 11,78 g. 26,2 mm. I-1442. ACIP-1341. Erosiones en anv. Pátina oscura. MBC/BC+. Escasa. **150**

**LAKINE (¿FUENTES DE EBRO?, ¿LECIÑENA?, ZARAGOZA)**

- 133 Unidad. A/ Cabeza masculina con torques a der., alrededor tres delfines. R/ Jinete con palma a der., debajo sobre línea LAKiNE. AE 9,47 g. 26,1 mm. I-1655. ACIP-1505. EBC/EBC-. **250**
- 134 Similar a la anterior. AE 11,17 g. 26,1 mm. I-1655. ACIP-1505. EBC-/MBC+. **150**

LASTIGI (AZNALCÓLLAR, SEVILLA)

- 135 Cuadrante. A/ Cabeza con casco a der., alrededor láurea. R/ LAS entre líneas y dentro de láurea. AE 4,4 g. 19,4 mm. I-1680. ACIP-2374. Pátina verde oscuro. Bonita acuñación. MBC+/EBC-. Escasa. **125**

**OBULCO (PORCUNA, JAÉN)**

- 136 Semis. A/ Cabeza diademada a der. R/ Lira, a der. creciente y III. AE 2,6 g. 17,4 mm. I-1852 (vte. sin ley.). ACIP-2252. MBC-. Muy rara. **180**

OILAUNES (LOCALIZACIÓN INCIERTA)

- 137 As. A/ Cabeza masculina a der., detrás signo ibérico O. R/ Jinete con hoz de guerra a der., debajo OILAUN/ES. AE 11,52 g. 25,6 mm. I-1869. ACIP-1802. Pátina verde. Campos repasados. MBC. Muy rara. **200**



138

139

OROSIS (CAMINREAL, TERUEL)

- 138 Unidad. A/ Cabeza masculina con cuello vestido a der., alrededor tres delfines. R/ Jinete lancero a der., debajo sobre línea, OROSI. AE 9,82 g. 25,3 mm. I-1908. ACIP-1509. Pátina verde. MBC+/MBC. Muy escasa. 125
- 139 Similar a la anterior con cuello vestido y estilo diferente. AE 8,19 g. 23,9 mm. I-1908. ACIP-1510. Pátina verde terrosa. MBC/MBC-. 100



140

141

142

143

BOLSKAN-OSCA (HUESCA)

- 140 Mitad. A/ Cabeza masculina a der., detrás Bo. R/ Pegaso a der., debajo sobre línea BoLSKaN. AE 5,16 g. 18,6 mm. I-1921. ACIP-1416. Pátina verde con pequeñas concreciones. MBC/MBC-. Muy rara. 125
- 141 Denario. A/ Cabeza masculina a der., detrás signos ibéricos BoN. R/ Jinete lancero a der., debajo sobre línea BoLSKaN. AR 3,84 g. 17,8 mm. I-1911. ACIP-1417. EBC. 75
- 142 Similar a la anterior. AR 3,96 g. 16,8 mm. I-1911. ACIP-1417. MBC+. 60
- 143 Similar a la anterior. AR 4,04 g. 17,1 mm. I-1911. ACIP-1417. EBC-/MBC+. 80



144

145

146

147

- 144 Similar a la anterior. AR 3,55 g. 16,6 mm. I-1911. ACIP-1417. EBC-/EBC. 100
- 145 Similar a la anterior. AR 3,91 g. 17 mm. I-1911. ACIP-1417. EBC-/EBC. 100
- 146 Similar a la anterior pero debajo del cuello glóbulo. AR 3,84 g. 17,1 mm. I-1913. ACIP-No. MBC/MBC+. 150
- 147 Similar a la anterior. AR 3,96 g. 17,2 mm. I-1913. ACIP-No. MBC. 100



148

149

150

- 148 Unidad. A/ Cabeza masculina con collar a der., detrás delfín. R/ jinete lancero a der., detrás estrella, debajo BoLSKaN. AE 7,82 g. 22,7 mm. I-1918. ACIP-1419. Pátina verde oscuro. MBC+/EBC-. 125
- 149 Cuarto. A/ Cabeza masculina diademada y con collar a der., detrás signos ibéricos Bo. R/ Caballo corriendo a der., encima tres glóbulos, debajo sobre línea BoLSKaN. AE 3,45 g. 13,8 mm. I-1922. ACIP-1421. Pátina rojiza. MBC+. Escasa. 125

OSICERDA (PUEBLA DE HÍJAR, TERUEL)

- 150 Tiberio. As. A/ Cabeza laureada a der.; TI CAESAR AVGVSTVS. R/ Toro a der.; MVN/ OSICERDA. AE 12,58 g. 27,5 mm. I-1958. APRH-468. ACIP-3234. Raya en anv. y otra en rev. Pátina verde. MBC+. Rara. 150

**ARSE-SAGUNTUM (SAGUNTO, VALENCIA)**

- 151 Hemióbolo. A/ Cabeza femenina con tocado vegetal a der. R/ Estrella de ocho rayos con glóbulo central AR 0,24 g. 10,5 mm. I-no. ACIP-1944. CC-1071, mismo ejemplar. MBC-. 125
- 152 Octavo. A/ Venera. R/ Clava vertical entre dos crecientes y dos puntos. AE 1,25 g. 12,2 mm. I-2045. ACIP-1954. Pátina verde. MBC-/MBC. Muy rara. 200
- 153 Similar a la anterior. R/ Delfín a der., encima creciente y debajo signo ibérico A y estrella. AE 1,73 g. 12,5 mm. I-2064. ACIP-1979. Pátina verde. MBC+/MBC. 75
- 154 Cuarto. A/ Venera. R/ Delfín a der., encima tres glóbulos, debajo sobre línea AIUBaS. AE 3,28 g. 17,2 mm. I-2051. ACIP-1998. Pátina verde. MBC. 100



- 155 As. A/ Cabeza de Neptuno a der., detrás tridente. R/ Victoria con corona y palma sobre proa a izq.; ley. griega (ΣΑΓ) ΠΟ(Α). AE 18,6 g. 30,6 mm. RPC-485. I-2074. APRH-485. ACIP-2027. Pátina verde. BC. Muy rara. 500

**SAITI (JÁTIVA, VALENCIA)**

- 156 Unidad. A/ Cabeza masculina diademada, con cuello vestido y fibula a der., detrás palma. R/ Jinete lancero a der., detrás estrella, debajo sobre línea SAITi. AE 11,93 g. 27,6 mm. I-2100. ACIP-2031. Pátina verde oscuro. MBC. 125

SEKAISA (POYO DE MARA, CALATAYUD, ZARAGOZA)

- 157 Unidad. A/ Cabeza masculina a der., detrás leona. R/ Jinete con insignia a der., debajo sobre línea SEKaISA. AE 16,41 g. 30 mm. I-2127. ACIP-1523 (vte. ley. recta y sobre línea). Pátina oscura. MBC. 300



- 158 Similar a la anterior pero ley de rev. en exergo. AE 11,87 g. 26,7 mm. I-2124. ACIP-1524. EBC-/EBC. Rara. 500



- 159 Similar a la anterior. R/ Jinete a der. con insignia rematada en águila; bajo línea ley. ibérica SEKaISA. Anv. algo descentrado. AE 17,74 g. 24,2 mm. I-2129. ACIP-1538. Pátina oscura rugosa. Anv. algo descentrado. MBC+. Rara. 100
- 160 Unidad. A/ Cabeza masculina con collar a der., delante delfín, detrás signo sibéricos SE. R/ Jinete con palma a der., en exergo SEKaISA. AE 21,56 g. 30,4 mm. I-2121. ACIP-1544. Pátina oscura rugosa. MBC. 150



- 161 Unidad. A/ Cabeza masculina con collar a der., delante y detrás delfín. R/ Jinete lancero a der., en exergo SEKaISA. AE 8,62 g. 23,1 mm. I-2131. ACIP-1560. Pátina marrón. MBC+/MBC. 100
- 162 Unidad. A/ Cabeza masculina con collar a der., delante y detrás delfín. R/ Jinete lancero a der., en exergo SEKaISA. AE 9,52 g. 24,3 mm. I-2131. ACIP-1563. Pátina oscura. MBC. Escasa. 80
- 163 Similar a la anterior pero ley de rev. sin línea. AE 6,60 g. 22,1 mm. I-2131 vte. ACIP-1565. Pequeñas marcas. Pátina oscura. MBC+. Rara. 170



- 164 Similar a la anterior pero en rev. una pequeña línea bajo las patas traseras del caballo. AE 9,17 g. 24 mm. I-2136. ACIP-1565 vte. Pequeñas marcas. Pátina verde. MBC. Rara. 125

SEKIA (EJEA DE LOS CABALLEROS, ZARAGOZA)

- 165 Cuarto. A/ Cabeza masculina diademada y con collar a der., detrás delfín. R/ Caballo corriendo a der., encima tres glóbulos, debajo sobre línea SEKIA. AE 5,83 g. 17,8 mm. I-2166. ACIP-1453. Pátina marrón. MBC+. Muy rara. 300
- 166 Unidad. A/ Cabeza masculina barbada con collar a der., detrás dos delfines. R/ Jinete lancero a der., debajo creciente con estrella, debajo SEKIA. AE 9,50 g. 26,5 mm. I-2157. ACIP-1454. Parte del campo del anv. ligeramente repasado. Pátina marrón. MBC+. 100



SEKOBIRIKES (¿SEGÓBRIGA? O CUENCA ALTA DEL DUERO)

- 167 Denario. A/ Cabeza masculina con collar a der., detrás creciente, debajo signo ibérico S. R/ Jinete lancero, debajo sobre línea SEKoBiRIKeS. AR 3,80 g. 21,1 mm. I-2168. ACIP-1869. Cospel abierto. MBC. 85
- 168 Denario forrado. Similar a la anterior. AE 3,13 g. 18,1 mm. I-2168 (sim.). ACIP-1869 (sim.). MBC+. 50
- 169 Denario. A/ Cabeza masculina con collar a der., detrás creciente, debajo signo ibérico S. R/ Jinete lancero con los dos pies visibles, debajo sobre línea SEKoBiRIKeS. AR 4,19 g. 20,9 mm. I-2172. ACIP-1873. MBC. 85



- 170 Unidad. A/ Cabeza masculina a der., delante delfín, detrás palma y debajo signo ibérico S. R/ Jinete lancero, debajo sobre línea SEKoBiRIKeS. AE 11,40 g. 25,7 mm. I-2176. ACIP-1876. Pátina oscura. MBC+. 125
- 171 Mitad. A/ Cabeza femenina con casco a der., delante delfín, detrás signo ibérico S. R/ León a der., encima creciente, en exergo SEKoBiRIKeS. AE 4,92 g. 18,9 mm. I-2180. ACIP-1877. Pátina verde. MBC+/MBC. Muy escasa. 250

SEGOBRIGA (SAELICES, CUENCA)

- 172 Unidad. A/ Cabeza masculina a der., delante delfín, detrás palma. R/ Jinete lancero a der., en exergo SEGOBRIS. AE 8,28 g. 23,5 mm. I-2181. ACIP-1842 (Konterbia Karbika). MBC. Escasa. 125



SEKOTIAS (SIGÜENZA, GUADALAJARA O LANGA DE DUERO, SORIA)

- 173 Unidad. A/ Cabeza masculina con collar a der., delante delfín, detrás LAKaS. R/ Jinete lancero a der., debajo sobre línea SEKoTiAS. AE 11,62 g. 26,6 mm. I-2153. ACIP-1880. Pátina oscura. MBC+. Escasa. 200

SESARS (¿SESA? HUESCA)

- 174 Unidad. A/ Cabeza masculina a der., detrás delfín. R/ Jinete con lanza a der., detrás estrella; debajo sobre línea ley ibérica SESARS. AE 12,6 g. 25,2 mm. I-2198. ACIP-1407. Pátina verde con tonos rojos. MBC. Escasa. 150



SETEISKEN (¿SÁSTAGO?, HUESCA)

- 175 Unidad. A/ Cabeza masculina a der., delante dos delfines, detrás creciente. R/ Jinete con palma a der., debajo SETeIS. AE 13,74 g. 28,2 mm. I-2214. ACIP-1459. Campo de rev. repasado. Pátina oscura con tonos rojos. MBC+/MBC. Rara. 150

KESE-TARRACO (TARRAGONA)

- 176 Denario. A/ Cabeza masculina con collar a der. R/ Jinete con palma a der. conduciendo dos caballos, debajo sobre línea KeSE. AE 4,06 g. 19,2 mm. I-2266. ACIP-1122. MBC/MBC-. 300
- 177 Cuarto. A/ Cabeza masculina a der., detrás punta de lanza. R/ Prótono de Pegaso a der., encima tres glóbulos, debajo KeSE. AE 1,96 g. 11,6 mm. I-2328. ACIP-1149. Pátina verde. MBC-. Muy escasa. 125



TERKAKOM (TIERGA O TRASOBARES, ZARAGOZA)

- 178 Unidad. A/ Cabeza masculina a der., delante y detrás delfín. R/ Jinete lancero a der., en exergo TerKaKoM. AE 8,36 g. 23,6 mm. I-2386. ACIP-1520. Pátina verde rugosa. MBC/MBC-. Rara. 100



TIRSOS (LOCALIZACIÓN INCIERTA)

- 179 Unidad. A/ Cabeza masculina a der. R/ Jinete con hoz de guerra a der., debajo TiRSOS. AE 10,17 g. 23,2 mm. I-2389. ACIP-1699. Bonita pátina verde oscuro. EBC. Rarísima y bella pieza que, sin duda, es el mejor ejemplar que conocemos. **1500**



TITIAKOS (TRICIO, LA RIOJA)

- 180 Unidad. A/ Cabeza masculina con collar a der., detrás signo ibérico Ti. R/ Jinete lancero a der., debajo TiTiAKoS. AE 9,72 g. 23,3 mm. I-2392. ACIP-1890. Pátina marrón. MBC+. Muy escasa. **150**



181

182

183

TURIASU (TARAZONA, ZARAGOZA)

- 181 Denario. A/ Cabeza masculina barbada y con collar a der., delante signo ibérico Tu, detrás Ka y debajo creciente. R/ Jinete lancero a der., debajo ley. sobre línea TuRIASU con las patas del caballo sobre la ley. AR 4,09 g. 18,2 mm. I-2416. ACIP-1718. Manchitas de óxido. MBC+. Muy rara. **400**
- 182 Denario. A/ Cabeza masculina barbada y con collar a der., delante signo ibérico Tu, detrás Ka y debajo S. R/ Jinete lancero a der., debajo ley. sobre línea TuRIASU con las patas del caballo sobre la ley. AR 3,95 g. 17,8 mm. I-2417. ACIP-1721. EBC-. **150**
- 183 Similar a la anterior, peinado diferente. AR 3,74 g. 18,3 mm. I-2417. ACIP-1722. Pequeñas marcas. MBC. **100**



184



185

- 184 Tiberio. As. A/ Cabeza laureada a der.; TI CAESAR AVG F IMP PONT M. R/ Toro a der., delante II/VIR, encima MVN TVR, alrededor L CAEC AQVIN -(M GEL) PALVD. AE 10,58 g. 26,5 mm. I-2454. APRH-419. ACIP-3292. MBC/MBC+. **125**
- 185 Tiberio. Semis. A/ Cabeza laureada a der.; TI CAESAR AVG F IMP PONT. R/ TVRIA, alrededor RECTO ET MACRINO (AED). AE 2,94 g. 20,3 mm. I-2460. APRH-420. ACIP-3293. Fina grieta. Pátina marrón. MBC. Rara. **125**

**UNAMBAATE (LOCALIZACIÓN INCIERTA)**

- 186 Unidad. A/ Cabeza masculina barbada y con collar a der., delante ETaON. R/ Jinete con hoz de guerra a der., debajo UNANBa-ATē. AE 12,80 g. 25,6 mm. I-2495. ACIP-1696. Pátina marrón. EBC/MBC+. Rara. **800**

Grecia Antigua

LOTES

- 187 Lote de 8 dracmas Alejandro III. BC+/MBC-. **375**
 188 Lote de 8 dracmas Alejandro III. BC+/MBC-. **375**
 189 Lote de 4 monedas de Macedonia (finales S. III a.C.): 3 dracmas de Alejandro III (A/ Cabeza de Heracles; R/ Zeus entronizado) y 1 óbolo de Kallatis (A/ Cabeza de Heracles; R/ Clava, espiga y arco). Calidad media MBC-. **185**
 190 Lote de 17 prutah. Judea. Poncio Pilatos (26-36 d.C.). De RC a BC. **350**

**GALIA**

- 191 **Masalia**. Litra (450-410 a.C.). A/ Cabeza masculina con casco con rueda a izq. R/ Rueda de 4 radios. AR 0,7 g. 8,60 mm. MBC. Escasa. **170**
 192 Óbolo (200-121 a.C.). A/ Cabeza de Apolo a izq. R/ Rueda de cuatro radios; dentro M-A. AR 0,63 g. 10,29 mm. COP-723/8. SBG-72. EBC. **70**
Ex colección Guadán 1223.
 193 Óbolo (200-121 a.C.). A/ Cabeza de Apolo a izq. R/ Rueda de cuatro radios; dentro M-A. AR 0,60 g. 9,12 mm. COP-723-8. SBG-72. MBC+/EBC-. **70**
Ex colección Guadán 1222.
 194 Dracma (225-200 a.C.). A/ Busto de Ártemis a der. R/ León a der., encima ΜΑΣΣΑ y rama entre las patas. AR 2,72 g. 15,87 mm. De La Tour-859. MHM-17/9. Cospel abierto. MBC+. Rara. **100**
Ex colección Guadán 1226.



195



196

- 195 Dracma (200-150 a.C.). A/ Cabeza diademada de Ártemis a der. con arco y carcaj. R/ León a der.; ΜΑΣΣΑ/ΛΙΗΤΩΝ, a la der. A sobre H. AR 2,70 g. 17,84 mm. COP-752. SBG-77 vte. Cospel abierto. MBC. **100**
Ex colección Guadán 1225.
 196 Dracma (130-120 a.C.). A/ Cabeza diademada de Ártemis a der. con arco y carcaj. R/ León a der.; encima ΜΑΣΣΑ. AR 2,25 g. 17,05 mm. COP-no. SBG-77 vte. Cospel abierto. MBC+. **120**



- 197 **Insubres**. Dracma (fines s. II a.C.-principios I a.C.). Imitación de Masalia, tipo escorpión. A/ Cabeza femenina a der. R/ León a der. AR 2,54 g. 14,97 mm. CCCBM II-10. De La Tour-no. Algo descentrada. EBC-/EBC. Muy escasa. 50
Ex Colección Guadán-1243.
- 198 Dracma (s. II a.C.). Imitación de Masalia. A/ Cabeza femenina a der. R/ León a der. AR 2,59 g. 16,39 mm. BMC-3/6. CCCBM II-18/20. Vanos. MBC. 40
Ex colección Guadán 1241.
- 199 Similar a la anterior. AR 2,40 g. 13,86 mm. CCCBM I-S73. De La Tour-2171. Oxidación en rev. MBC+/RC. 50
Ex Colección Guadán-1244.
- 200 **Pictones o bituriges**. Dracma de dos caballos (s. I a.C.). A/ Cabeza masculina a der. R/ Dos caballos corriendo a der., debajo florón. AR 3,50 g. 16,58 mm. LT-5994. Amplios vanos. MBC. Muy escasa. 100



- 201 **Bituriges**. Dracma. A/ Cabeza masculina a der. R/ Auriga conduciendo caballo a der., debajo figura con brazos abiertos. AR 2,28 g. 16,11 mm. BC+/MBC. 50
Ex colección Guadán 1255.
- 202 **Námnetes o andecavi**. Estátera. A/ Cabeza a der. rodeada por cuatro serpientes. R/ Caballo androcéfalo con jinete a der., debajo mano. EL- 6,84 g. 21,56 mm. SBG-106. Vano en rev. Ligeramente abrillantada. MBC-. 250
- 203 **Rutenos** (región de Rodez). Dracma del jabalí (s. I a. C.). A/ Cabeza masculina a izq. R/ Jabalí a izq., debajo creciente. AR 2,77 g. 14,19 mm. LT-3444. MBC+. Rara. 150



- 204 **Noreste de la Galia**. Tribu incierta. Ateula-Ulatos. Quinario (40-20 a.C.). A/ Busto femenino alado a izq. R/ Toro a der., encima spiral, debajo pentagrama y en exergo creciente; VLATOS. AR 1,50 g. 13,89 mm. De La Tour-7191. D&T-640. MBC-. Rara. 100
Ex colección Guadán 1261.

ETRURIA

- 205 **Populonia**. 10 ases (320-280 a.C.). A/ Cabeza laureada a izq. R/ Liso. AR 4,20 g. 18,11 mm. COP-39. ANS-26. MBC+. Muy rara. 350
Ex Colección Guadán 1281.

**CAMPANIA**

- 206 **Hyria**. Didracma (410-335). A/ Cabeza de Atenea con casco a der. R/ Toro androsopo sobre línea doble a izq., encima ley. osca YPINA. AR 7,10 g. 19,34 mm. COP-377. SBG-294. MBC-. Muy escasa. 130
Ex colección Guadán 1306.

- 207 Didracma (410-335). A/ Cabeza de Atenea con casco a izq. R/ Toro androsopo sobre línea doble a izq., encima leyenda osca YPINA retrógrada. AR 7,20 g. 20,96 mm. COP-379 vte. SBG-No. MBC-. Escasa. **120**

Ex colección Guadán 1307.

- 208 Cales. Didracma (334-268 a.C.). A/ Cabeza de Atenea con casco a der., detrás clava, detrás G. R/ Victoria en biga a izq., en exergo (X)ΑΛΕΝ(O). AR 7,03 g. 21,81 mm. COP-306. SBG-286 vte. MBC-/MBC. Muy escasa. **150**

Ex colección Guadán, 1296.



- 209 Neapolis. Didracma (325-240 a.C.). A/ Cabeza de ninfa a der. rodeada de delfines. R/ Toro androsopo a der. coronado por Nike, debajo ΟΥΙΑ, en exergo (Ν)ΕΟΠΟ(ΛΙΤΕΣ). AR 7,49 g. 19,53 mm. COP-413. SBG-325 vte. MBC. Escasa. **100**

Ex colección Guadán 1312.

- 210 Didracma (325-240 a.C.). A/ Cabeza de ninfa a izq. R/ Toro androsopo a der. coronado por Nike, debajo Γ, en exergo (ΝΕΟ)ΠΟΛΙ(T...). AR 7,21 g. 20,05 mm. COP-447 vte. SBG-310 vte. MBC/MBC-. **100**

Ex colección Guadán 1321.

- 211 Didracma (325-240 a.C.). A/ Cabeza de ninfa a der., detrás astrágalo, debajo ΑΡΤΕΜ. R/ Toro androsopo a der. coronado por Nike, debajo ΘΕ; exergo (ΝΕΟ)ΠΟΛΙΤΩΝ fuera del flan. AR 7,11 g. 20,01 mm. COP-No. SBG-No. MBC-. **100**

Ex colección Guadán 1313.



- 212 Dracma (325-241 a.C.). A/ Cabeza de ninfa a izq., detrás corona. R/ Toro androsopo a der. coronado por Nike. AR 3,55 g. 16,22 mm. COP-no. SBG-no. MBC-. **40**

Ex Colección Guadán 1322.

- 213 Phistelia. Óbolo (325-275 a.C.). A/ Cabeza masculina de frente. R/ Grano entre molusco y delfín; FISTIVIS (ley. en osco). AR 0,50 g. 10,7 mm. COP-576. SBG-316. MBC/MBC+. Muy escasa. **80**

Ex colección Guadán 1343.

- 214 Óbolo (325-275 a.C.). A/ Cabeza femenina de frente a izq. R/ León a izq. AR 0,57 g. 10,92 mm. COP-577 vte. ANS-590 vte. MBC+. Muy escasa. **80**

Ex Colección Guadán 1342.

- 215 Similar a la anterior. AR 0,56 g. 10,74 mm. COP-577. ANS-590. MBC+. Muy escasa. **80**

Ex colección Guadán 1341.



LUCANIA

- 216 Metaponto. Didracma (360-300 a.C.). A/ Cabeza de Leucipo con casco a der., detrás cabeza de león. R/ Espiga, a izq. clava y ΑΜΙ, a der. (Μ)ΕΤΑ. AR 7,12 g. 21,26 mm. COP-1208. SBG-415 vte. Erosiones. MBC. **70**

Ex colección Guadán 1416.

- 217 Didracma (360-300 a.C.). A/ Cabeza de ¿Deméter? a izq. R/ Espiga, a izq. tenazas y ΑΘΑ, a der. ΜΕΤΑ. AR 7,89 g. 22,05 mm. COP-1222. SBG-416 vte. MBC/MBC+. **130**

Ex colección Guadán 1418.

- 218 Didracma (360-300 a.C.). A/ Cabeza de ¿Deméter? a izq. R/ Espiga, a izq. rastrillo y (Δ)Α, a der. ΜΕΤΑ. AR 7,87 g. 19,37 mm. COP-1223. SBG-416 vte. MBC. **140**

Ex colección Guadán 1420.



219



220



221

- 219 Didracma (360-300 a.C.). A/ Cabeza de ¿Deméter? a izq., delante ΔΕΣ invertida R/ Espiga, a izq. altar (poco visible), a der. y ΛΥ y ΜΕΤΑ, ambas invertidas. AR 7,63 g. 21,42 mm. COP-1226 vte. ley. rev. SBG-416 vte. Erosiones en rev. EBC-. 120
Ex colección Guadán 1423.
- 220 Didracma (360-300 a.C.). A/ Cabeza de ¿Deméter? a der. R/ Espiga, a izq., ΜΕΤ(A) y ΛΥ, a der. estrella. AR 7,72 g. 19,67 mm. COP-1229. SBG-416 vte. Cospel abierto. MBC. 140
Ex colección Guadán 1417.
- 221 Poseidonia. Estátera (480-400 a.C.). A/ Poseidón blandiendo tridente a der., delante ΠΟΣΕΙ. R/ Toro sobre línea de puntos a izq., encima ΠΟΣΕΙΔΑ(N) retrógrada. AR 8,50 g. 19,52 mm. COP-1285. SBG-424 vte. MBC-. 130
Ex colección Guadán 1436.



222



223



224

- 222 Síbaris. Estátera (560-510 a.C.). A/ Toro a izq. con cabeza vuelta, encima ΣΥ invertida. R/ Incuso. AR 7,54 g. 26,46 mm. COP-1390. SBG-245 vte. Erosiones. MBC-. Rara. 275
Ex colección Guadán 1444.
- 223 Thurium. Estátera (413-350 a.C.). A/ Cabeza de Atenea a der., en el casco Escila sujetando remo. R/ Toro embistiendo a der., encima (Θ)ΟΥΠΙΩΝ, en exergo pez. AR 7,10 g. 19,73 mm. COP-1436. SBG-447 vte. Rayitas, grafito y oxidaciones. MBC. Escasa. 150
Ex colección Guadán 1448.
- 224 Estátera (413-350 a.C.). A/ Cabeza de Atenea a der., en el casco Escila sombreando sus ojos. R/ Toro embistiendo a der., encima ΘΟΥΠΙΩΝ, en exergo ¿hipocampo? AR 7,10 g. 19,89 mm. COP-1454 vte. SBG-447 vte. Punzón en anv. MBC. Escasa. 200
Ex colección Guadán 1452.



225



226



227x2

**BRUTTIUM**

- 225 Kaulonia. Estátera (480-380 a.C.). A/ Apolo a der., delante ciervo con cabeza vuelta; ley. retrógrada ΚΑΥΛ. R/ Ciervo a der.; encima ley. griega retrógrada ΚΑΥΛΑ. AR 7,58 g. 20,26 mm. COP-1709. SBG-462. Porosidades. MBC. 200
- 226 Crotona. 1/3 estátera (550-480 a.C.). A/ Trípode, a la izq. grulla; QPO. R/ Trípode incuso. AR 2,50 g. 15,94 mm. COP-1757 vte. SBG-258. MBC-. 80
Ex colección Guadán 1488.
- 227 Rhegium. Óbolo (480-466 a.C.). A/ Liebre a der. R/ REC retrógrado. AR 0,43 g. 9,4 mm. COP-1926. SBG-497. MBC. Escasa. 80
Ex colección Guadán 1513.



228



229



230

**CALABRIA**

- 228 Tarento. Didracma (380-345 a.C.). A/ Jinete con escudo y lanza a izq., debajo A. R/ Taras con brazo der. extendido cabalgando delfín a izq., debajo Γ y olas. AR 7,70 g. 23,32 mm. COP-no. SBG-no. Erosiones. MBC+. 100
Ex colección Guadán 1365.

- 229 Didracma (334-300 a. C.). A/ Jinete con escudo y lanza a der., debajo Q y API. R/ Taras con cántaro y remo cabalgando delfín a der., encima KA-Λ, debajo ΕΠΙΛ. AR 7,55 g. 22,8 mm. COP-855. SBG-345 vte. Erosiones. MBC+. 120

Ex colección Guadán 1369.

- 230 Didracma (334-300 a. C.). A/ Jinete desnudo coronando su caballo a der., entre las patas ΑΓΗ, debajo (ΤΑΡΑΣ) fuera del flan. R/ Taras con cántaro cabalgando delfín a izq., detrás Φ. AR 7,82 g. 20,29 mm. COP-No. SBG-No. MBC. Rara. 120

Ex colección Guadán 1371.



- 231 Didracma (302-280 a. C.). A/ Jinete desnudo coronando su caballo a der., detrás ΣΑ, entre las patas ΑΓΗ/ΘΩΝ. R/ Taras con trípode cabalgando delfín a izq., debajo ΧΑΣ, detrás (ΤΑΡΑΣ), no visible. AR 7,70 g. 21,84 mm. COP-862. SBG-363 vte. MBC+. 130

Ex colección Guadán 1372.

- 232 Didracma (302-290 a. C.). A/ Jinete con escudo y lanza a der., debajo restos de ley. ilegible. R/ Taras con pequeño delfín cabalgando delfín a der., detrás ΤΑΡΑΣ poco visible. AR 7,90 g. 20,6 mm. COP-871 vte. SBG-No. MBC+. 130

Ex colección Guadán 1377.

- 233 Didracma (280-272 a. C.). A/ Jinete con casco, escudo y lanza a izq., detrás ΙΩ, debajo (ΑΠΟΛΛΩ) fuera del flan. R/ Taras con racimo de uvas y huso cabalgando delfín a izq., detrás ΑΝ(Θ) y debajo ΤΑΡΑΣ fuera del flan. AR 6,51 g. 19,6 mm. COP-893. SBG-No. MBC+. 120

Ex colección Guadán 1382.



- 234 Didracma (272-235 a. C.). A/ Jinete desnudo coronando su caballo a der., detrás ΕΥ, debajo Φ y entre las patas (Η)ΕΝΕ(ΑΣ). R/ Taras con tridente y cornucopia cabalgando delfín a izq., detrás espiga, debajo Τ-ΑΡΑΣ. AR 6,50 g. 18,1 mm. COP-922. SBG-no. MBC. 100

Ex colección Guadán 1389.

- 235 Didracma (272-235 a. C.). A/ Jinete con escudo y lanza a izq., debajo ΑΠΙ-ΣΤ(Ο)/ΚΛ-Η(Σ) detrás ΔΙ (magistrado Aristocles). R/ Taras con cántaro cabalgando delfín a izq., detrás cabeza de ninfa y debajo ΤΑΡΑΣ. AR 6,50 g. 19,5 mm. COP-924-5. SBG-375. MBC+. 100

Ex colección Guadán 1391.

- 236 Similar a la anterior. AR 5,77 g. 18,7 mm. COP-924-5. SBG-375. MBC+. 120

Ex colección Guadán 1390.



- 237 Didracma (272-235 a. C.). A/ Cabeza de ninfa diademada a izq. R/ Jinete a der. coronando su caballo, detrás estrella, debajo delfín, delante ΤΑ. AR 6,92 g. 19 mm. COP-904. SBG-368 vte. MBC. 100

Ex colección Guadán 1394.

- 238 Didracma (272-235 a. C.). A/ Jinete a der. coronando su caballo, debajo ΑΓΑΘ/(ΑΡΕΟΣ). R/ Taras con cornucopia y cántaro? (no visible) cabalgando delfín a izq., detrás antorcha, debajo ΤΑΡΑΣ. AR 6,35 g. 19,4 mm. COP-No. SBG-No. Leves erosiones. MBC+. 130

Ex colección Guadán 1387.

SICILIA

- 239 **Leontini.** Óbolo (500-466 a. C.). A/ Cabeza de Apolo a der. R/ Grano, alrededor ΑΕ-ΟΝ. AR 0,76 g. 12,7 mm. COP-345. SBG-836 vte. MBC. Muy escasa. 80

Ex colección Guadán 1588.



- 240 **Emisiones sículo-púnicas.** 1/2 shekel (213-210 a.C.). A/ Cabeza laureada a izq. R/ Elefante avanzando a der., en exergo aleph. AR 3,19 g. 18,3 mm. COP-383. SBG-6577. Hojas. MBC+. Muy escasa. 200

Ex colección Guadán 3044.

TRACIA

- 241 **Abdera.** Tetróbolo (411-385 a.C.). A/ Grifo a izq., ΑΒΔΗ. R/ Delfín a izq. dentro de cuadrado; ΝΥΜ-ΦΑ-ΓΟΡ-(ΑΣ), todo dentro de cuadrado incuso. AR 2,85 g. 15,4 mm. COP-336. SBG-no. Finas rayas. MBC. Muy escasa. 90

Ex colección Guadán 1854.

- 242 **Byzantion.** Tetróbolo (416-357 a.C.). A/ Vaca a izq. sobre delfín a izq., encima ΠΥ. R/ Cuadrado cuatripartito. AR 2,70 g. 12,8 mm. COP-479. SBG-1582. MBC-/MBC. 80

Ex colección Guadán 1870.

- 243 **Apolonia Póntica.** Dióbolo (fines siglo V-principios siglo IV a.C.). A/Cabeza frontal de Apolo. R/ Ancla, a izq. A y a der. cangrejo. AR 1,27 g. 10,6 mm. SNG Mar Negro-167. SBG-1657. Descentrada. MBC. 50

Ex colección Guadán 1866.



- 244 **Mesembria.** Dióbolo (450-350 a.C.). A/ Casco de frente con penacho. R/ Rueda de cuatro radios, centro ley. ΜΕΤΑ. AR 1,30 g. 10,7 mm. COP-652. SBG-1673. MBC/MBC+. 80

Ex colección Guadán 1673.

- 245 **Tasos.** Estátera (525-463 a.C.). A/ Sátiro y ninfa. R/ Cuadrado incuso. AR 8,27 g. 20,9 mm. COP-1010 ss. SBG-1746. BC+. 100

- 246 **Lisímaco.** Tetradracma (297-281 a.C.). A/ Cabeza de Alejandro con cuernos de Amón a der. R/ Atenea entronizada a izq., delante monogramas; ΒΑΣΙΛΕΥΣ/ΛΙΣΙΜΑΧΟΥ. AR 16,30 g. 28,5 mm. COP-1116. SBG-6814. MBC-. 150

Ex colección Guadán 1908.



MACEDONIA

- 247 **Neapolis.** Hemidracma (424-350 a.C.). A/ Cabeza de Gorgona con lengua fuera. R/ Cabeza de ninfa a der.; Ν-Ε-Ο-ΠΙ. AR 1,80 g. 14,2 mm. COP-228. SBG-1417. MBC-. 80

- 248 **Alejandro III.** Tetradracma. Anfípolis (c. 325-323 a.C.). R/ Delante del trono Atenea. AR 16,81 g. 24,1 mm. PRC-105. Pequeñas erosiones. MBC/MBC-. 160

- 249 Tetradracma. Anfípolis (c. 325-320 a.C.). R/ Delante del trono monograma. AR 16,39 g. 23,4 mm. PRC-120. Leves concreciones. MBC/MBC+. 175



- 250 **Dracma.** Colofón. A/ Cabeza con leonté a der. R/ Zeus entronizado a izq., delante monograma ΚΑ, detrás ΑΛΕΞΑΝΔΡΟΣ, debajo del trono creciente. AR 4,12 g. 18,3 mm. PR-825. SBG-6730 vte. MBC. 75

- 251 **Antígono II Gónatas**. Anfípolis. Tetradracma (277-239 a.C.). A/ Cabeza de Pan a izq., detrás lagobolon, todo dentro de escudo macedonio. R/ Atenea avanzando a izq. con haz de rayos, escudo y égida, a sus pies casco ateniense, detrás monograma; ΒΑΣΙΛΕΩΣ/ΑΝΤΙΓΟΝΟΥ. AR 16,98 g. 31,1 mm. COP-1199 vte. monograma. MBC-. 250

ILIRIA

- 252 **Apolonia**. Dracma (250-200 a.C.). Damophontos. A/ Vaca a izq. amamantando ternero, encima TIMHN. R/ Cuadrado ornamentado; ΑΠΟΛ ΔΑΜΟ-ΦΩΝ-ΤΟΣ. AR 3,52 g. 17,4 mm. COP-no. SBG-1878. BMC-14. MBC/MBC+. 80

Ex Colección Guadán 1960.



- 253 **Epidamnos-Dirraquion**. Estátera (400-350 a.C.). A/ Vaca a der. amamantando ternero. R/ Cuadrado con doble diseño decorativo; Δ-Y-P, debajo clava. AR 10,62 g. 21,5 mm. COP-421- SBG-1890. MBC-/MBC. 120

Ex colección Guadán 1967.

- 254 Estátera (350-300 a.C.). A/ Pegaso volando a der., entre las patas D. R/ Cabeza de Atenea a der., delante delfín, detrás clava. AR 8,45 g. 21,3 mm. COP-431. SBG-1894 vte. Pequeña grieta. Concreciones. MBC+. 120

Ex colección Guadán 1968.

EPIRO

- 255 **Ambrakia**. Estátera (404-360). A/ Pegaso volando a der., debajo A. R/ Cabeza de Atenea a izq., delante AMBPAKIO-TAN, detrás astrágalo. AR 8,03 g. 21,7 mm. COP-9. SBG-1958 vte. MBC-. Muy escasa. 120

**CORCIRA**

- 256 Estátera (450-400 a.C.). A/ Vaca a izq. alimentando ternero. R/ Cuadrado con doble diseño decorativo, alrededor K-O-P invertida. AR 9,54 g. 23,2 mm. COP-156 vte. (ley. rev.). SBG-2007 vte. Erosiones. MBC. 90

Ex colección Guadán 1994.

TESALIA

- 257 **Larissa**. Dracma (400-360 a.C.). A/ Figura masculina sujetando toro a der. R/ Cuadrado incuso con caballo saltando a der., encima ΛΑΡ, debajo ΙΣ(...). AR 6,30 g. 19,8 mm. COP-107 vte. SBG-2111 vte. MBC-. Escasa. 140

- 258 Dracma (395-344 a.C.). A/ Cabeza frontal de ninfa. R/ Caballo pastando a der.; ΛΑΡΙΣ-ΑΙΩΝ. AR 5,73 g. 19 mm. COP-121. SBG-2124 vte. Ligeramente abrillantada. MBC-. 150

Ex colección Guadán 1948.



- 259 **Farsalos**. Hemidracma (480-440 a.C.). A/ Cabeza de Atenea a der. R/ Cabeza de caballo a der. dentro de cuadrado incuso; ΦΑΡ. AR 2,90 g. 13,8 mm. COP-217. SBG-2189. MBC-. Muy escasa. 120

Ex colección Guadán 1954.

- 260 Dracma (400-344 a.C.). A/ Cabeza de Atenea a der. R/ Jinete con maza, sombrero tesalio, maza y clámide a izq., en campo Φ-A-(Π)Σ. AR 5,70 g. 20,7 mm. Punzón en anv. COP-no. SBG-no. Ligeramente abrillantada. Contramarca en anv. MBC. Escasa. 150

Ex colección Guadán 1955.

- 261 **Feras**. Hemidracma (470-460 a.C.). A/ Prótomo de caballo a izq. R/ Grano a izq. dentro de cuadrado incuso; alrededor ΦΕ-ΤΑ. AR 2,77 g. 13,9 mm. COP-236 vte. SBG-2202. MBC. Muy escasa. 130

Ex Colección Guadán 1956.



- 262 **Liga tesalia.** ¿Doble victoriato? (196-146). A/ Cabeza de Zeus coronado de espigas a der. R/ Atenea Itonia a der., delante y detrás ΘΕΣΣΑΛΩΝ, encima ΓΟΡ-ΓΙΑΣ, debajo ΘΕ-ΜΙ, debajo del escudo ΝΙ. AR 5,96 g. 22,2 mm. COP-271. SBG-2232 vte. Rayitas. MBC. 90

Ex colección Guadán 1927.

ACARNANIA

- 263 **Anactorion.** Estátera (300-250 a.C.). A/ Pegaso volando a izq., debajo monograma. R/ Cabeza de Atenea a izq., encima ΚΑΕΟ, detrás monograma y bucráneo, debajo monograma. AR 8,24 g. 20,08 mm. COP-294. SBG-2248 vte. Rayas en anv. MBC. 120

Ex colección Guadán 2005.

- 264 Similar. A/ Pegaso volando a izq., debajo monograma. R/ Cabeza de Atenea a izq., delante ΛΥΣ, detrás de la cabeza monograma y timiaterio. AR 8,24 g. 22,3 mm. COP-295. SBG-2248 vte. MBC/MBC-. 150

Ex colección Guadán 2006.



- 265 **Tebas.** Hemidracma (338-315 a.C.). A/ Escudo beocio. R/ Cántaro, encima haz de rayos; ΒΟ-ΙΟ. AR 2,80 g. 12,03 mm. COP-172. SBG-2396. MBC-/MBC. 70

Ex colección Guadán 2033.

EUBEA

- 266 **Eretria.** Dracma (304-290 a.C.). A/ Cabeza de la ninfa Euboea a izq. R/ Cabeza frontal de toro, a der. cántaro, encima ΕΥ. AR 3,79 g. 16,2 mm. COP-no. SBG- 2466. Rara. MBC. 180

Ex colección Guadán 2045.

- 267 **Chalcis.** Dracma (369-313 a.C.). A/ Cabeza femenina a der. R/ Águila volando a der. con serpiente en sus garras; ΞΑΛ. AR 3,53 g. 15,7 mm. COP-432. SBG- 2482. MBC-/MBC. 70

Ex colección Guadán 2039.

- 268 **Histiaea.** Dracma (196-146 a.C.). A/ Cabeza de Ménade a der. R/ La ninfa Histiaea sentada sobre proa a der. AR 2,40 g. 15,1 mm. COP-522. SBG-2496. MBC+. 80

Ex colección Guadán 2047.



- 269 **Atenas.** Tetradracma (454-405 a.C.). A/ Cabeza de Atenea a der. En la mejilla contramarca en forma de ipájaro volando o flor de lis? R/ Lechuza a der. dentro de cuadrado incuso, detrás rama de olivo, delante ΑΘΕ y contramarca. AR 16,80 g. 22,2 mm. COP-34-37. SBG-2526. MBC/MBC-. 300

- 270 **Atenas.** Tetradracma. A/ Cabeza de Atenea a der. R/ Lechuza con rama de olivo. AR 17,19 g. 22,2 mm. COP-34 ss. MBC-/MBC. 300

- 271 **Atenas.** Tetradracma. A/ Cabeza de Atenea a der. R/ Lechuza encima de ánfora, en campo Α-ΘΕ, dos monogramas y símbolo águila, debajo ΕΥ; alrededor corona de olivo. AR 16,12 g. 33,2 mm. COP-113 vte. SBG-2554 vte. Abrillantada. MBC-. 180

Ex colección Guadán 2054.

**CORINTIA**

- 272 **Corinto**. Estátera (c. 315 a.C.). A/ Pegaso volando a der., debajo q. R/ Cabeza de Atenea con casco y láurea a izq., detrás Δ ? dentro de láurea. AR 8,23 g. 20,8 mm. COP-84. SBG-2626 vte. Rayitas. MBC-. 120
Ex colección Guadán 2092.
- 273 Estátera (315-310 a.C.). A/ Pegaso volando a izq., debajo q. R/ Cabeza de Atenea con casco y láurea a izq., delante Δ ?, detrás I y ξ símbolo? AR 8,23 g. 21,8 mm. COP-99? SNG-2626 vte. Vanos. MBC+. 60
Ex colección Guadán 2098.
- 274 Estátera (c. 315 a.C.). A/ Pegaso volando a der., debajo q. R/ Cabeza de Atenea con casco y láurea a izq., detrás quimera, debajo A-P (poco visibles). AR-8,23 g. 20,2 mm. COP-72 (sim.). SBG-2629 vte. Erosiones. MBC/MBC-. 90
Ex colección Guadán 2093.

**PELOPONESO**

- 275 **Sikyonia. Sykion**. Dracma (431-400 a.C.). A/ Paloma a izq., delante Σ y detrás I. R/ Paloma volando a izq., detrás E, todo dentro de láurea. AR 5,76 g. 18,6 mm. COP-55. SBG-2765. MBC. 120
Ex colección Guadán 2136.

ARGÓLIDE

- 276 **Argos**. Dracma (450-420 a.C.). A/ Prótomo de lobo a izq. R/ Dos cuadrados incusos sobre letra A. AR 2,80 g. 15 mm. COP-6. SBG-2662. BC+/MBC. Muy escasa. 120
Ex colección Guadán 2172.

ÉLIDE

- 277 **Olimpia**. Dracma (323-270 a.C.). A/ Águila a der. atacando liebre. R/ Haz de rayos adornado, en campo Φ -A. AR 4,44 g. 18,3 mm. COP-no. SBG-2878 vte. (hemidracma). MBC-/MBC. 100
Ex colección Guadán 2155.

ACAYA

- 278 **Elis**. Hemidracma (191 a.C.). A/ Cabeza laureada de Zeus a der. R/ Monograma AX, Φ A a izq., XE a der., encima ANT y debajo haz de rayos. AR 2,28 g-17,1 mm. COP-300. SBG-2994. Cospel abierto. MBC+. 60
Ex colección Guadán 2151.

**CRETA**

- 279 **¿Gortyna?** Estátera. A/ Cabeza femenina a izq. R/ Cabeza frontal de toro. AR 5,64 g. 19,7 mm. Erosiones y vanos. MBC-/BC+. Muy escasa. 150
Ex colección Guadán 2189.

BÓSFORO

- 280 **Pantikapeo**. AE-24. (S. IV a.C.). A/ Cabeza de Pan con corona de hiedra a izq. R/ Arco y flecha, PANT. SNG-BM Mar Negro 868. Trazas de limpieza mecánica. NGC ch AU. EBC-. 200
Ex CNG IX/2014, lote 2.

CÓLQUIDA

- 281 Hemidracma (fines s. V-IV a.C.). A/ Cabeza femenina de estilo arcaico a der. R/ Cabeza de toro a der. AR 1,77 g. 10,8 mm. COP-98. SBG- 3628. MBC. Muy escasa. 90
Ex colección Guadán 2203.

**PONTOS**

- 282 **Amisos.** Dracma (400-350 a.c.) A/ Cabeza de Tyche-Hera a izq. con diadema adornada. R/ Lechuza de frente sobre escudo con alas abiertas; ΗΛΙ-ΟΔΩ, exergo ΠΕΙΡΑ. AR 5,67 g. 20,9 mm. COP-no. SBG-3633 vte. SNG BM-1074. MBC+. 130
Ex colección Guadán 2207.
- 283 Similar a la anterior. R/ Lechuza de frente sobre escudo con alas abiertas, a los lados espiga y ¿espada?; TIM-ΘΘΕΟ, en exergo ΠΕΙΡΑ. AR 5,77 g. 19,3 mm. COP-no. SBG-3633 vte. SNG BM-1086. Anv. descentrado. MBC+/EBC-. 90
Ex colección Guadán 2206.

PAFLAGONIA

- 284 **Sinope.** Dracma (415-365 a.C.). A/ Cabeza de Sinope a izq. R/ Águila sobre delfín a izq., en medio M, debajo ΣΙΝΩ. AR 5,80 g. 19 mm. COP-274 vte. (letras rev.). SBG-3692 vte. Grafito en rev. MBC. 90
Ex colección Guadán 2223.

MISIA

- 285 **Parion.** Hemidracma (S. IV a.C.). A/ Toro a izq. con cabeza vuelta, encima ΠΑ y entre las patas ΠΙ, debajo estrella. R/ Gorgona. AR 2,14 g. 12,5 mm. COP-263. SBG-3922. MBC+/MBC. 70
Ex colección Guadán 2251.

**JONIA**

- 286 **Chios.** Didracma (480-460 a.C.). A/ Esfinge sentada a izq., delante ánfora. R/ Cuadrado incuso cuatripartito. AR 7,99 g. 17,5 mm. COP-1542, SBG-4593. BC+/MBC. Rara. 225
Ex colección Guadán 2339.
- 287 **Éfeso.** Dracma (200-130 a.C.). A/ Abeja, a los lados Ε-Φ. R/ Ciervo a der. con palmera detrás. AR 3,98 g. 18,05 mm. COP-no. SBG-4387 vte. Rayitas. MBC. 100
Ex colección Guadán 2296.
- 288 **Samos.** Tetróbolo (210-185 a.C.). A/ Cabeza frontal de león. R/ Prótomo de toro a der, crátera y espiga debajo. AR 2,82 g. 16,7 mm. COP-1712. SBG-4663. MBC-. 60
Ex colección Guadán 2343.

**LIDIA**

- 289 **Tralles.** Cistóforo. A/ Cista con serpiente. R/ Dos serpientes con caja; a izq. ΤΡΑΛ, encima ΔΙΟΝ. AR 12,65 g. 25,7 mm. COP-658 (sim.). Ligera pátina. EBC+. 100

ISLAS DE CARIA

- 290 **Kalimna.** Didracma (s. IV a.C.). A/ Cabeza masculina con casco a der. R/ Lira dentro de cuadrado de puntos, debajo ΚΑΛΥ(MNION). AR 7,05 g. 18,4 mm. COP-602. SBG-4977. Abrillantada. Algo descentrada. MBC. Rara. 200
Ex colección Guadán 2379.

- 291 **Rodas.** Didracma (340-316 a.C.). A/ Cabeza de Helios semifrontal a der. R/ Rosa con capullo a der., a izq. racimo de uvas y E, encima ΠΟΔΙΟΝ, todo dentro de cuadrado incuso. AR 7,20 g. 20,5 mm. COP-728. SBG-5037. MBC. Muy escasa. 225

Ex colección Guadán 2387.



- 292 **Hemidracma** (170-150 a.C.). A/ Cabeza frontal de Helios. R/ Rosa, a der. capullo y a izq. maza, encima ΑΡΤΕΜΩΝ; todo dentro de cuadrado incuso. AR 1,39 g. 13,1 mm. COP-842. SBG-5065 vte. Rayitas en rev. MBC. 50

Ex colección Guadán 2393.

CARIA

- 293 **Sátrapas de Caria. Pixodaro.** Didracma (340-334 a.C.). A/ Cabeza de Apolo laureada semifrontal a der. R/ Zeus Labrandeus a der. con hacha y lanza, delante (Π)ΙΘΩΔΑΡΟ. AR 6,30 g. 17,9 mm. COP-597. SNG-4966. Porosidades. MBC-. Rara. 250

Ex colección Guadán 2362.

FRIGIA

- 294 **Apameia.** Cistóforo (88-67 a.C.). A/ Cista. R/ Dos serpientes y caja; ΑΠΑ, encima ΔΙΟΔΩΡΟΥ. AR 12,20 g. 27,7 mm. BMC-14. COP-152. SBG-5113 vte. Porosidades. MBC-. 90

Ex colección Guadán 2414.



LICIA

- 295 **Mithrapata.** Dióbolo (460-360 a.C.). A/ Cabeza frontal de león. R/ Trisqueles dentro de cuadrado incuso, alrededor ley. y delfín. AR 1,47 g. 12,7 mm. COP-27 vte. MBC+. 50

PANFILIA

- 296 **Side.** Tetradracma (c. 200 a.C.). A/ Cabeza de Atenea a der. R/ Nike avanzando a izq., delante granada y ΔΕΙ. AR 16,10 g. 28,2 mm. COP-392. SBG-5433 vte. (ley. rev.). BC+. 90

Ex colección Guadán 2434.

PISIDIA

- 297 **Selge.** Óbolo (300-190 a.C.). A/ Cabeza de Gorgona. R/ Cabeza de Atenea a der., detrás punta de lanza. AR 0,70 g. 9,4 mm. COP-253. SBG-5479. Roturas al borde. MBC. 50

Ex colección Guadán 2445.



- 298 **Etemna.** S. I a.C. A/ Figura femenina avanzando a der. con serpiente. R/ Cuchillo en forma de hoz; ET-EN. AR 2,65 g. 15,7 mm. Aulock-5018 (AE). Porosidades. MBC-. 40

CILICIA

- 299 **Kelenderis.** Óbolo (425-400 a.C.). A/ Prótomo de Pegaso a der. R/ Cabra arrodillada a der. con cabeza a izq.; KE(Λ). AR 0,85 g. 8,3 mm. SNG Francia-80/5. SBG-5536 vte. MBC-/MBC. 60

Ex colección Guadán 2450.

**REINO SELÉUCIDA**

- 300** **Antíoco IV.** Antioquía del Orontes. Tetradracma (168-164 a.C.). A/ Cabeza diademada a der. R/ Zeus entronizada a izq., delante monograma, en exergo ΝΙΚΗΦΟΡΟΥ. AR 15,70 g. 30 mm. COP-194. SBG-6977 vte. Rayas. MBC. Muy escasa. **150**
Ex colección Guadán 2519.
- 301** **Demetrio I.** Siria. Tetradracma (162-150 a.C.). A/ Cabeza diademada a der., alrededor láurea. R/ Tyche entronizada a izq.; ΒΑΣΙΛΕΩΣ/ ΔΗΜΗΤΡΙΟΥ/ΣΟΤΗΡΟΣ, delante dos monogramas y debajo ΡΘ(Π?). AR 15,41 g. 30,6 mm. COP-235 vte. rev. (monogramas y fecha). SBG-7015 vte. Erosiones. MBC. **80**
Ex colección Guadán 2528.
- 302** Siria. Dracma (162-150 a.C.). A/ Cabeza diademada a der. R/ Apolo sentado sobre ónfalos a izq. AR 4,20 g. 16,1 mm. SBG-7018 vte. MBC. **70**
Ex colección Guadán 2530.



- 303** **Antíoco IX.** Siria. Tetradracma (115-95 a.c.). A/ Cabeza diademada a der. R/ Atenea a izq.; (B)ΒΑΣΙΛΕΩΣ/ ΑΝΤΙΟΧΟΥ/ ΦΙΛΟΠΑΤΟΡΟΣ, delante monograma, todo dentro de láurea. AR 14,57 g. 27,1 mm. COP-no. SBG-7160 vte. monograma. Porosidades. MBC-. **70**
Ex colección Guadán 2558.

FENICIA

- 304** **Arados.** Tetradracma (79-78 a.C.). A/ Busto de Tyche a der. R/ Nike a izq., detrás ΑΡΑΔΙΩΝ, delante ΑΠΡ/ letra fenicia y ΣΕ. AR 14,72 g. 25,9 mm. COP-54 (vte. fecha). SBG-5992 (vte. fecha). Concreciones. MBC/MBC-. **65**
Ex colección Guadán 2617.
- 305** **Sidón.** 1/16 siclo (370-350 a.C.). A/ Galera sobre olas. R/ Rey persa a der. luchando con león, entre ellos letra fenicia ain. AR 0,66 g. 8,1 mm. COP-197/199. SBG-5940. MBC-. **50**
Ex Colección Guadán 2628.



- 306** **Tiro.** Estátera (332-275 a.C.). A/ Melkart cabalgando hipocampo a der., debajo olas y delfín. R/ Lechuza a der. con cetro y flagelo, delante letras y números fenicios en dos líneas. AR 8,52 g. 20,8 mm. COP-309 vte. fecha. SBG-5914 vte. fecha. Descentrada. BC/BC+. **70**
Ex colección Guadán 2633.
- 307** Tetradracma (s. II-I a.C.). A/ Cabeza de Melkart laureado a der. R/ Águila con palma y clava a izq., fecha no visible. AR 13,85 g. 26,5 mm. COP-312 sim. SBG-5918 sim. concreciones. MBC/BC+. **35**
Ex colección Guadán 2636.

- 308 Tetradracma (97-96 a.C.). A/ Cabeza de Melkart laureado a der. R/ Águila con palma y clava a izq., delante IL (año 30) detrás monograma, entre las patas *beth*. AR 13,70 g. 30,5 mm. COP-322 vte. fecha. SBG-5918. Erosiones. MBC. Escasa. 90

Ex colección Guadán 2637.



309



310



311

ARABIA

- 309 Dracma-quinario. Amdam Bayyin (80-100 d.C.). A/ Cabeza de tipo apolíneo a der. R/ Cabeza de tipo apolíneo a der., de pequeño tamaño rodeada de ley. sabea. AR 1,72 g. 14,1 mm. COP-172. EBC-/EBC. 50

PERSIA

- 310 Darío III. Sículo. A/ Arquero arrodillado a der. R/ Incuso irregular. AR 5,45 g. 15 mm. COP-281 ss. SBG-3427. MBC. 100

Ex colección Guadán 2671.

ZEUGITANIA

- 311 Cartago. Estátera (310-280 a.C.). A/ Cabeza de Tanit con tocado de espigas a der. R/ Caballo parado sobre línea a der. EL 7,51 g. 18,1 mm. J-299. MBC-/MBC. 1200



312x2



313



314

- 312 1/4 de shekel (240-145 a.C.). A/ Cabeza de Tanit a izq. R/ Caballo parado a der., encima glóbulo. AR 1,77 g. 13,4 mm. COP-335 vte. (glóbulo vte.). SBG-6499 vte. (símbolo rev.). Ligeramente descentrada. EBC-. 80

Ex colección Guadán 3014.

- 313 1/2 calco. A/ Cabeza de Tanit a izq. R/ Caballo parado delante de palmera a der., delante tres glóbulos. AE 2,56 g. 16,4 mm. COP-119 vte. SBG-6444 (símbolo). Cospel irregular. Pátina verde. EBC-/MBC+. 70

MAURITANIA

- 314 Juba II con Cleopatra Selene. Denario (25 a.C.-23 d.C.). A/ Cabeza diademada a der., delante creciente; REX IVBA. R/ Tocado de Isis con espigas y sistro; Β-ΑCΙ-ΑΙ / ΚΛΕΟΠΑΤΡΑ. AR 3,20 g. 18,8 mm. COP-552. MBC-/MBC. Muy escasa. 70

Ex colección Guadán 3065.



315



316



317x2



318

- 315 Denario (25 a.C.-23 d.C.). A/ Cabeza diademada a der.; REX IVBA. R/ Tocado de Isis con espigas encima de creciente; ΒΑCΙΛΙCΑ ΚΛΕΟΠΑΤΡΑ. AR 2,66 g. 17,3 mm. COP-574. Cospel abierto. MBC. Muy escasa. 80

Ex colección Guadán 3068.

CAPADOCIA

- 316 Ariarates IX. Dracma (100-87 a.C.). A/ Cabeza diademada a der. R/ Atenea a izq., monograma a izq. y T a der.; A en exergo. AR 4,25 g. 17,8 mm. COP supl.-822. SBG-7297. MBC. 80

Ex colección Guadán 2473.

BACTRIA

- 317 Eucrátides I. Óbolo (169-159 a.C.). A/ Busto con casco a der. R/ Dos palmas y dos púleos, en medio monograma; ΒΑΣΙΛΕΩC ΕΥΚΡΑΤΙΔΟΥ. AR 0,63 g. 10,6 mm. COP-275. SBG-7578. MBC. Muy escasa. 70

Ex colección Guadán 2696.

- 318 Menandro. Dracma (166-145 a.C.). A/ Busto a izq. con jabalina; ΒΑΣΙΛΕΩC ΣΩΤΗΡΟC-ΜΕΝΑΝΔΡΟ. R/ Atenea a izq., alrededor ley, detrás monograma. AR 2,21 g. 17,2 mm. COP-298 ss. SBG-7604 (vte. rev.). MBC+. 40

Ex colección Guadán 2698.



- 319 **Antímaco II.** Dracma (162-157 a.C.). A/ Nike avanzando a izq., delante monograma; ΒΑΣΙΛΕΩΣ ΝΙΚΗΦΟΡΟΥ ΑΝΤΙΜΑ-
ΞΥ. R/ El rey a caballo a der., alrededor ley. karosti. AR 2,35 g. 16,7 mm. COP-349 ss. SBG-7546. MBC. **50**

Ex colección Guadán 2699.

- 320 **Azes I.** Dracma (20-40 d.C.). A/ Rey a caballo a der. R/ Palas con lanza y escudo a der., alrededor ley. karosti. AR 2,40
g. 16,8 mm. MBC. **50**

Ex colección Guadán 2703.

REINO PTOLEMAICO

- 321 **Ptolomeo IV Filopator.** AE 37. Alejandría (221-205 a.C.). R/ Águila a izq. mirando atrás con cornucopia sobre el ala
izq., entre las patas monograma. AE 45,11 g. 39,9 mm. COP-227 ss. Punzón de sujeción en anv. y rev. MBC/MBC-. **70**



- 322 **Ptolomeo X y Cleopatra III.** Tetradracma. A/ Cabeza diademada a der. R/ Águila a izq., detrás PA, delante fecha L
IB/Θ (año 12 de Cleopatra y 9 de Ptolomeo). AR 14,04 g. 24,7 mm. COP-359. SBG-7938 vte. fecha. MBC/MBC-. **110**

Ex colección Guadán 2730.

- 323 **Ptolomeo XII.** Tetradracma. A/ Cabeza diademada a der. R/ Águila a izq., detrás ΠΑ, delante fecha L K (año 20). AR
14,15 g. 24 mm. SBG-7944 vte. fecha. MBC. **125**



REYES DE PARTIA

- 324 **Fraates IV.** Tetradracma (38-32 a.C.). R/ Tyche a izq. entregando palma al rey, en trono frente a ella. AR 12,70 g.
28,1 mm. SEP-51. BC+/MBC-. **50**

Ex colección Guadán 2680.

- 325 **Volagases IV.** Tetradracma (147-191). R/ Tyche a der. entregando diadema al rey entronizado frente a ella. AR 13,17
g. 25,3 mm. SEP-84. MBC+. **120**

Ex colección Guadán 2684.

República Romana

LOTES

- 326 Lote de 6 denarios republicanos, uno de ellos con soldadura. BC+/MBC-. **120**



EMISIONES ANÓNIMAS

- 327 Denario. Italia central (210-208 a.C.). R/ Caduceo debajo de los Dióscuros. AR 2,92 g. 18,08 mm. CRAW-60.1a. FFC-15. MBC-. 75
- 328 Denario. ¿Etruria? (208 a.C.). R/ Cetro debajo de los Dióscuros. AR 4,37 g. 19,21 mm. CRAW-106.3. FFC-19. MBC/MBC+. 200
- 329 Denario. Ceca incierta (206-200 a.C.). A/ Cetro delante de la cabeza de Roma. R/ Pluma debajo de los Dióscuros. AR 2,85 g. 15,51 mm. CRAW-130.1. FFC-25. Porosidades. MBC. 85



- 330 Denario. Roma (208-206). R/ ROMA en cartela. AR 3,94 g. 18,73 mm. CRAW-58.2. FFC-27. Porosidades. MBC. 75
- 331 Denario. Roma (208-206). R/ Encima de los Dióscuros estrellas y creciente; ROMA en cartela. AR 4,3 g. 19,68 mm. CRAW-57.2. FFC-29. MBC/MBC+. 60
- 332 Denario. Roma (86 a.C.). A/ Cabeza de Apolo a der., debajo haz de rayos. R/ Júpiter en cuadriga a der., visibles cinco patas delanteras. AR 4,09 g. 19,63 mm. CRAW-350A2. FFC-85. Pequeñas concreciones. MBC+. 60

Ex Vico 154, lote 368.

- 333 Quinario. Sudeste de Italia (211-210 a.C.). A/ Cabeza de Roma a der., detrás V. R/ Punta de lanza delante de los Dióscuros; ROMA en cartela. AR 2,08 g. 15 mm. CRAW-83.3. MBC/MBC-. 100



- 334 Quinario. Sudeste de Italia (211-210 a.C.). R/ Marca H debajo de los Dióscuros. AR 2,06 g. 16,15 mm. CRAW-85.1a. Concreciones en rev. MBC. 80
- 335 Quinario. Luceria (211-210 a.C.). A/ Cabeza de Roma con casco frigio rematado en cabeza de águila a der., detrás V, debajo L. R/ Dióscuros a der., debajo ROMA en relieve en cartela. AR 1,9 g. 16,39 mm. CRAW-98A.3. Rayitas. Pátina oscura. MBC. Rara. 300
- 336 As. Roma. AE 30,6 g. 34,32 mm. CRAW-56.2. Falta de metal en rev. Bonita pátina verde. MBC/MBC-. 90

Ex Vico 151, lote 277.



- 337 Triens. Sardinia (post. 211 a.C.). R/ Proa a der., encima, ROMA debajo cuatro puntos. AE 11,7 g. 24,93 mm. CRAW-56.4. Pátina verde oscuro rugosa. MBC/MBC-. 50

Ex Vico 145, lote 3092.

AFRANIA

- 338 Denario. Roma (150 a.C.). R/ Victoria en biga a der., debajo SAFRA y ROMA en cartela. AR 3,34 g. 18,02 mm. CRAW-206.1. FFC-133. MBC+. 75



339
ANTESTIA

- 339 Denario. Roma (146 a.C.). A/ Detrás de la cabeza de Roma C ANTESTI; X debajo de la barbilla. R/ Perro debajo de los Dióscuros. AR 3,65 g. 19,77 mm. CRAW-219.1e. FFC-147. MBC+. 60

CAECILIA

- 340 Denario. Italia (81 a.C.). A/ Cabeza de *Pietas* a der., delante cigüeña. R/ Elefante a izq., en exergo Q C M P I. AR 3,51 g. 17,7 mm. CRAW-374.1. FFC-213. Pequeño vano. EBC-. 125
- 341 Denario. África (47-46 a.C.). R/ Elefante a der., encima SCIPIO; en exergo IMP. AR 3,64 g. 18,69 mm. CRAW-459.1. FFC-220. Vano en anv. MBC. 80

CALPURNIA

- 342 Denario. A/ Detrás símbolo, delante letra. R/ Encima N. AR 3,96 g. 18,95 mm. CRAW-408.1a. FFC-306. MBC+. 70



343
DOMITIA

- 343 Denario. Roma (116-115 a.C.). A/ ROMA delante y detrás X. R/ Júpiter en cuadriga a der.; en exergo CN DOMIT. AR 3,84 g. 21,7 mm. CRAW-285.1. FFC-681. MBC. 50

FLAMINIA

- 344 Denario. Norte de Italia (109-108 a.C.). R/ Victoria en biga, debajo L FALMINI/CILO. AR 3,89 g. 18,37 mm. CRAW-FFC-708. EBC-/MBC+. 60
- Ex Vico 139, lote 138.*

JUNIA

- 345 Denario. Roma (145 a.C.). A/ Cabeza de asno detrás. R/ M. IVNI y ROMA en cartela. AR 3,45 g. 18,76 mm. CRAW-220.1. FFC-778. MBC. 50
- 346 Denario. Roma (91 a.C.). A/ Letra O detrás de la cabeza. R/ Encima X; D SILANVS LF/ ROMA. AR 3,89 g. 17,98 mm. CRAW-337.3. FFC-789. Vanos en anv. y rev. MBC+/EBC-. 60



347
MARCIA

- 347 Denario. Roma (91 a.C.). A/ Marca B detrás. R/ Victoria en biga a der., encima VIII, en exergo (D) SILNV(S)/(ROMA), ley. parcialmente visible. AR 3,96 g. 17,68 mm. CRAW-337.3. FFC-790. MBC/MBC+. 60

MARCIA

- 348 Denario. Roma (148 a.C.). A/ Delante X, detrás LIBO. R/ Debajo Q MARC y debajo ROMA en cartela. AR 4,11 g. 18,9 mm. CRAW-215.1. FFC-848. MBC. 60
- 349 Denario. Roma (82 a.C.). Sin marcas de control en anv. o rev. AR 3,75 g. 16,6 mm. CRAW-363.1d. FFC-888. Concreciones en rev. EBC-/MBC+. 90
- 350 Denario. Roma (129 a. C.). R/ Jinete con lanza a der., detrás casco con cuernos de cabra. AR 3,93 g. 17,96 mm. CRAW-259.1. FFC-849. EBC-/MBC+. 80

**NAEVIA**

- 351 Denario. Roma (79 a.C.). R/ Número XV encima de la triga. AR 3,94 g. 17,9 mm. CRAW-382.1b. FFC-937. Pequeño vano en rev. Ligeramente descentrada. MBC+. 100

PAPIA

- 352 Denario. Roma (79 a.C.). A/ Cabeza de Juno Sospita a der., detrás mayal. R/ Debajo canasta con asa. Pareja de símbolos 45 de Crawford. AR 3,9 g. 19,64 mm. CRAW-324.1. FFC-952. Porosidades en rev. MBC+. 70

SCRIBONIA

- 353 Denario. Roma (154 a.C.). R/ Debajo C SCR, ROMA en cartela. AR 3,89 g. 18,99 mm. CRAW-201.1. FFC-1100. MBC. 60
- 354 Denario. Roma (62 a.C.). A/ Cabeza de Bonus Eventus a der.; LIBO BON EVENT. R/ Pozo scriboniano, debajo martillo; PVTEAL/(S)CRIBON. AR 3,94 g. 18,7 mm. CRAW-416.1a. FFC-1102. Oxidaciones. MBC+. 60

**SERGIA**

- 355 Denario. Roma (116-115 a.C.). A/ Detrás ROMA, delante EX SC (fuera del flan). R/ Jinete a izq., detrás cabeza de galo, debajo Q/M SERGI/ SILVS. AR 3,92 g. 19,02 mm. CRAW-286.1. FFC-1111. MBC. 75

THORIA

- 356 Denario. Roma (105 a.C.). A/ Cabeza de Juno Sospita a der.; detrás: I S M R. R/ Toro a der., encima E, debajo L. THORIVS; exergo BALVVS. AR 3,86 g. 21,1 mm. CRAW-316.1. FFC-1141. Ligeramente descentrada. MBC/MBC+. 60
- Ex Vico 155, lote 3071.*

TITIA

- 357 Denario. Roma (90 a.C.). A/ Cabeza de Liber a der. R/ Pegaso a der.; debajo Q TITI en cartela. AR 3,96 g. 17,55 mm. CRAW-341.2. FFC-1143. Amplios vanos. MBC. 40

**TITINIA**

- 358 TITINIA. Denario. Roma (141 a.C.). A/ Detrás XVI. R/ Victoria en biga, debajo C TITINI y ROMA en cartela. AR 3,59 g. 19,07 mm. CRAW-226.1. FFC-1144. Rayitas en anv. MBC. 85

VETURIA

- 359 VETURIA. Denario. Roma (137 a.C.). A/ Cabeza de Marte a der., detrás X y TI VET. R/ Escena de juramento; encima ROMA. AR 3,86 g. 19,45 mm. CRAW-234.1. FFC-1186. Cospel abierto. MBC+. 100

VIBIA

- 360 VIBIA. Denario. Roma (48 a.C.). A/ Máscara de Pan, detrás cayado; PANSA. AR 3,9 g. 19,35 mm. CRAW-449.1B. FFC-1221. Descentrada. EBC+/EBC. 80

Ex NAC 54, 2010.

Periodo de Julio César a Augusto



POMPEYO MAGNO

- 361 Denario. Hispania (46-45 a.C.). A/ Cabeza a der.; IMP CN MAGNVS. R/ Figura femenina a der. (¿Corduba?), con corona torreada armada con lanza y sobre un montón de armas, tiende la mano a soldado pompeyano (¿Pompeyo?), que desembarca de una nave a izquierda., detrás PRO Q, en exergo M MINAT/SABIN. AR 3,98 g. 18,8 mm. CRAW-470.1a. FFC-9. Fina grieta. EBC+. Muy rara. 12000

Una parte de la segunda guerra civil romana, que enfrentó a los partidarios de César contra los de Pompeyo, se desarrolló en Hispania. Tras la derrota de Tapso (46 a.C.), el bando pompeyano se rearmó en el sur peninsular, estableciendo su cuartel general en Corduba. Posiblemente fue en esta ciudad donde se realizaron las acuñaciones de denarios a las que pertenece esta moneda, parte de una serie muy interesante desde el punto de vista histórico y propagandístico que está considerada una de las primeras alegorías políticas de la historia monetaria.

El denario que vemos pertenece al tipo más raro de los cuatro que componen la serie, cuya iconografía pretende resaltar el apoyo de las provincias hispanas al bando pompeyano. En el anverso aparece el retrato de Pompeyo Magno, fallecido dos años antes en Egipto, mientras que en el reverso aparecen dos figuras cuya identidad es más difícil de definir. A la derecha un soldado pompeyano, o quizás el propio Pompeyo o uno de sus hijos, desciende de una nave y es recibido en tierra por una figura femenina que pisa un conjunto de armas y le tiende la mano. La corona torreada y el cetro que sostiene esta hacen pensar en la personificación de una ciudad, quizás la propia Corduba, aunque también se ha propuesto Carthagonova, o incluso la propia provincia Bética.

En cuanto al magistrado M. Minatio Sabino, procuestor a las órdenes de Cn. Pompeyo, solo es conocido por esta rara emisión monetaria, que debió realizarse en un corto periodo de tiempo, (entre los años 46 y 45 a.C.), justo antes de la batalla de Munda que supuso la derrota del bando pompeyano.



AUGUSTO

- 362 Dupondio. Roma (16 a.C.). A/ Láurea rodeando la ley. AVGVST/TRIBVNIC/POTEST. R/ SC rodeado por C. ASINIVS GALLVS III VIR AAA FF. AE 12,42 g. 26,18 mm. RIC-370. MBC-/MBC. 130
- 363 As. Roma (7 a.C.). R/ S C rodeado por la ley. (M) MECILIVS TVLLVS IIVIR A A (AFF). AE 10,84 g. 26,6 mm. Algo des- centrada. Vanos. MBC. 100

Imperio Romano

LOTES

- 364 Lote de 9 denarios: Domiciano (2), Nerva, Trajano (3), Adriano (3). MBC-/MBC. 275
- 365 Lote de 14 denarios: Domiciano (3), Trajano (7), Adriano (4). MBC-/MBC. 400
- 366 Lote de 9 denarios: Domiciano (2), Trajano (3), Adriano (4). MBC-/MBC. 275
- 367 Lote de 13 sestercios: Antonino Pío (6), Marco Aurelio (3), Faustina la Mayor (1), Faustina la Menor (1), Lucila (1) y Cómodo (1). Buenas pátinas. BC+. 300

- 368 Lote de 7 sestercios: Adriano, Antonino Pío, Faustina la Mayor, Marco Aurelio, Faustina la Menor, Crispina y Lucila. BC+. **175**
- 369 Lote de 18 antoninianos: Claudio II (5), Caro, Carino, Aureliano, Probo (7) y Victorino (3). Calidad media MBC/MBC+. **235**
- 370 Lote de 16 antoninianos: Carino, Póstumo (3), Salonina (4), Severina, Tácito (6) y Tétrico II. De BC+ a MBC. **200**
- 371 Lote de 26 follis de varios módulos: Constantino (1), Constantino II (2), Constante, Licinio I (4), Licinio II (2), Magnencio, Majencio, Maximiano (8). De BC+ a MBC+. **300**
- 372 Lote de 78 AE-3: Constancio (3), Constantino I (12), Constantino II (3), Valentiniano (26), Valente (34), Graciano (1), Constante (1). Calidad media EBC-/EBC. **600**



TIBERIO

- 373 Áureo. *Lugdunum* (14-37 d.C.). A/ Cabeza laureada a der.; TI CAESAR DIVI-AVG F AVGVSTVS. R/ Livia entronizada a der. con rama y lanza, tres líneas bajo el trono; PONTIF MAXIM. AU 7,87 g. 19,69 mm. RIC-27. Pequeñas marcas. EBC-. **5000**



CLAUDIO I

- 374 As. Roma (41-50). A/ Busto a izq.; TI. CLAVDIVS CAESAR AVG. P. M. TR. P. IMP R/ Minerva con casco a der., con escudo y blandiendo jabalina; S.C. AE 12.01 g. 27,95 mm. RIC-100. Pátina verde oscuro. Bonita acuñación. EBC-. **300**

AGRIPINA LA MAYOR

- 375 Sestercio. Roma (37-41 d.C.). A/ Cabeza a der. drapeada y con el pelo recogido; AGRIPPINA M F MAT C CAESARIC AVGVSTI. R/ *Carpentum* tirado por dos mulas a izq.; en campo S.P.Q.R./ MEMORIAE/ AGRIPPINAE. AE 26,52 g. 37,3 mm. RIC-55. Pátina verde rugosa. Gran módulo. MBC. Rara. **700**



- 376 Sestercio. Roma (50-54 d.C.). A/ Busto drapeado a der.; AGRIPPINA M. F. GERMANICI CAESARIS. R/ S.C., alrededor TI. CLAVDIVS CAESAR AVG. GERM. P. M. TR. P. IMP. P.P. AE 28,9 mm. 36,4 mm. RIC-102. EBC-. Rara. **3800**



NERÓN CLAUDIO DRUSO (DRUSO EL MAYOR)

- 377 Sestercio. Roma (41-50 d.C.). A/ Cabeza a izq.; NERO CLAVDIVS DRVSVS GERMANICVS IMP R/ Claudio sentado en silla curul a izq. con rama en der., rodeado de armas; en exergo S.C.; TI CLAVDIVS CAESAR AVG P M TR P IMP. AE 30,54 g. 36,88 mm. RIC-93. Leves porosidades. Pátina oscura. Rara. MBC. 800
- 378 Similar a la anterior. AE 29,26 g. 33,55 mm. RIC-93. Pátina verde oscuro. MBC/MBC-. Rara. 450



- 379 Similar a la anterior. AE 27,95 g. 35,85 mm. RIC-93. Pátina verde algo rugosa. MBC/MBC+. Rara. 2000



NERÓN

- 380 As. Roma (66 d.C.). A/ Cabeza laureada a izq. R/ Templo de Jano con puerta a der. AE 13,3 g. 28,74 mm. RIC-348. Pátina verde claro. MBC. 100

GALBA

- 381 Sestercio. Roma (68-69 d.C.). A/ Cabeza laureada y drapeada a der.; alrededor ley. interna SER GALBA IMP CAESAR AVG TR P. R/ Libertas a izq. con *pileus* y vara; en campo S-C; alrededor interna LIBERTAS PVBLICA. AE 26,43 g. 36,24 mm. RIC-237 (vte. ley. anv.). Leves erosiones en rev. Pátina marrón. MBC. Rara. 800



VESPASIANO

- 382 Denario. Roma (70 a.C.). A/ Cabeza laureada a der.; CAESAR VESPASIANVS AVG. R/ Fortuna sobre proa a izq. con cornucopia; COS ITER FORT RED. AE 3,42 g. 19,24 mm. RIC-19. MBC/MBC-. 75
- 383 Denario. Roma (72-73 d.C.). A/ Cabeza laureada a der.; (IMP C)AES VESP-AVG P M COS IIII. R/ Instrumentos sacerdotales; AVGVV/ TRI POT. AE 3,28 g. 18,47 mm. RIC-356. MBC+. 125
- 384 Denario. Roma (77-78 d.C.). A/ Cabeza laureada a der.; CAESAR VESPASIANVS AVG. R/ Modio con espigas; IMP-XIX. AR 3,22 g. 19,25 mm. RIC-980. Cospel abierto. MBC+/MBC. 70
- 385 Denario. Éfeso (69-70 d.C.). A/ Cabeza laureada a der. R/ Victoria avanzando a izq.; PACI AVGVSTAE. AR 3,33 g. 16,94 mm. RIC-1396. MBC. 75



386



387



388

- 386 Didracma (76-77 d.C.). Cesarea de Capadocia. A/ Cabeza laureada de Vespasiano a der. R/ Cabeza laureada de Tito a der. Año 9. AR 6,88 g. 18,99 mm. RPC-II, 1650. MBC-. 60

DOMICIANO

- 387 Denario. Roma (c. 80 d.C., bajo Tito). R/ Casco sobre trono; PRINCEPS IVVENTVTIS. AR 3,46 g. 17,78 mm. RIC-51. Cospel abierto. EBC-/EBC. 200
- 388 Denario. Roma (95-96 d.C.). A/ Cabeza laureada a der.; IMP CAES DOMIT AVG GERM P M TR P XV. R/ Minerva avanzando a der.; IMP XXII COS XVII CENS P P. AR 3,21 g. 18,85 mm. RIC-789. Pátina gris. MBC+/EBC. 130



389

390

- 389 (Bajo Vespasiano). As. Roma (77-78 d.C.). A/ Cabeza laureada a der.; CAESAR AV. F. DOMITIANVS COS V. R/ Spes a izquierda con flor; S-C. AE 9,93 g. 28,93 mm. RIC-724. Porosidades. EBC-. 250
- 390 Cuadrante o tésera. Roma (81-96 d.C.). A/ Dos herraduras dentro de torques rematado en cabezas de serpiente. R/ Árbol, en campo IO-IO; TRI IMP. AE 2,61 g. 17,8 mm. MBC+. Pátina verde oscuro con pequeñas erosiones. Rara. 150



391



392



393



TRAJANO

- 391 Denario. Roma (98-99). A/ Cabeza laureada a der.; IMP CAES NERVA TRAIAN AVG GERM. R/ Victoria sentada a izq. con pátera y palma; PONT MAX TR POT COS II. AR 3,29 g. 17,5 mm. RIC-22. EBC-/MBC+. 100
- Venta privada en La Lonja del Almidón. Conserva sobre original.*
- 392 Denario. Roma (103-111). A/ Cabeza laureada con manto a der.; IMP TRAIANO AVG GER DAC P M TR P. R/ Trofeo; COS V P P SPQR OPTIMO PRINC. AR 3,51 g. 19,1 mm. RIC-147. MBC+. 100
- 393 Denario. Roma (112-114). A/ Cabeza laureada y drapeada a der.; IMP TRAIANO AVG GER DAC P M TR P COS VI P P. R/ Aquila entre dos signa; SPQR OPTIMO PRINCIPI. AR 3,2 g. 18,35 mm. RIC-294. MBC+. 125



- 394 Sestercio. Roma (107-108). A/ Cabeza laureada a der. con manto sobre el hombro izq.; IMP CAES NERVAE TRAIANO AVG GER DAC P M TR P COS V P P. R/ Trajano sentado a izq. sobre estrado, delante de él un oficial sentado inscribe en una tésera que entrega a un personaje con toga; detrás trípode y Liberalitas con ábaco; CONGIARIVM TERTIVM, S-C. AE 28,17 g. 34,8 mm. RIC-469. Leves trazas de limpieza mecánica. Pátina oscura con tonos rojos. EBC/EBC-. Rara. 1500



- 395 Sestercio. Roma (103-111 d.C.). A/ Cabeza laureada a der. drapeada sobre el hombro izq.; IMP CAES NERVAE TRAIANO AVG GER DAC P M TR P COS V P P. R/ El emperador cabalgando a der. sobre guerrero dacio; SPQR OPTIMO PRINCIPI, SC. AE 27,39 g. 33,4 mm. RIC-543. Pátina verde. MBC+. **800**
- 396 Dracma. Cirenaica (100 d.C.). A/ Cabeza laureada a der.; AYT KAIS NEP TPAIAN SEB ΓEPM. R/ Cabeza de Zeus-Amón a der.; ΔΗΜΑΡΗ ΕΞ ΥΠΙΑΤΟ Ξ. AR 3,77 g. 20,65 mm. RPC-III.1. Rayita en rev. MBC+. **250**
- 397 Dracma. Licia (98-99 d.C.). A/ Cabeza laureada a der.; AYT KAIS NEP TPAIANOX XEB ΓEPM. R/ Dos liras, encima pájaro mirando a izq.; ΔΗΜΕ ΕΞ ΥΠΙΑΤ Β. AR 3,19 g. 19,19 mm. RPC-III.2677. EBC-. **125**



- 398 Didracma (98-99 d.C.). Cesarea (Capadocia). A/ Cabeza laureada a der.; AYT KAIS NEP TPAIANOX XEB ΓEPM. R/ Monte Argeo, en lo alto Helios con cetro y globo a izq.; ΥΠΙΑΤ ΔΕΥΤ. AR 3,78 g. 20,66 mm. RPC-III.2979. MBC. **300**
- 399 Tetradracma. Antioquía del Orontes (Siria). A/ Cabeza laureada a der., delante águila, debajo clava. R/ Tyche sentada a der., delante el río Orontes nadando a der.; fecha no visible. AR 14,54 g. 25,85 mm. RPC-III.3534 ss. MBC+. **600**
- 400 Tridracma o tetradracma. Arabia (112-114). A/ Cabeza laureada a der.; ΑΥΤΟΚΡ ΚΑΙΧ ΝΕΠΙ ΤΡΑΙΑΝΟΧ ΧΕΒ ΓΕΡΜ ΔΑΚ. R/ Águila entre dos signa; ΔΗΜΑΡΗ ΕΞ ΥΠΙΑΤΟ Ξ. AR 10,55 g. 24,92 mm. RPC-III.4053. Manchitas de óxido. MBC+. **500**



ADRIANO

- 401 Denario. Roma (133-135). R/ Pietas a izq. alzando sus manos sobre altar; PIETAS AVG. AR 3,31 g. 17,4 mm. RIC-257. EBC-/MBC+. Compra privada en La Lonja del Almidón. Conserva sobre original. **100**
Compra privada en La Lonja del Almidón. Conserva sobre original.
- 402 Denario. A/ Cabeza laureada a der.; IMP CAESAR TRAIAN HADRIANVS AVG. R/ Victoria avanzando a der. con estandarte; P M TR P COS III. AR 3,27 g. 19,05 mm. RIC-396. Golpecito en anv. MBC+. **125**
- 403 Denario. Roma (129-130). A/ Cabeza a der.; HADRIANVS AVGVSTVS. R/ Liberalitas a der. vaciando cornucopia; LIBERALITAS AVG COS III P P. AR 3,54 g. 18,23 mm. RIC-1101. MBC+/MBC. **100**
- 404 Denario. Roma (130-133). A/ Cabeza a der.; HADRIANVS AVG COS III P P. R/ Germania con escudo y lanza mirando a izq.; GERMANIA. AR 2,98 g. 18,10 mm. RIC-1513. Cospel abierto. MBC. **100**



- 405 Denario. Roma (130-133). A/ Cabeza laureada a der.; HADRIANVS AVG COS III P P. R/ Nilo recostado a der. con junco y cornucopia; NILVS. AR 3,24 g. 18,6 mm. RIC-1547. MBC+/MBC. **125**
- 406 Denario. Roma (137-138). A/ Cabeza a der.; HADRIANVS AVG COS III P P. R/ Salus a izq. con pátera y cetro, delante altar; SALVS AVG. AR 3,22 g. 18 mm. RIC-2346. Pequeña grieta. MBC+. **100**



- 407 Medallón. A/ Busto drapeado a der.; HADRIANVS AVG COS III P.P. R/ Puente Eliano con siete arcos -tres principales y cuatro más pequeños en los extremos-; sobre el puente ocho columnas rematadas en ocho estatuas. AE 40,06 g. 36 mm. Gnecci, tomo II, nº 51. BC+/BC. Muy rara. 1500

Interesante pieza del emperador Adriano, que aparece en anverso con el tradicional busto sin corona y paludamentum y la leyenda HADRIANVS AVG COS III PP, y que muestra en su reverso la imagen más antigua conocida del llamado entonces Pons Aelianus (el nombre gentilicio del emperador). Este puente fue construido a mediados de los años 30 del siglo II por Demetriano, el arquitecto imperial, para unir la ciudad con el ager Vaticanus, donde se estaba construyendo el famoso Mausoleo de Adriano justo en la ribera derecha del Tíber. Por esta razón las descripciones nos dicen que estaba ricamente engalanado y así lo vemos en el medallón, donde altas columnas sostienen ocho estatuas sobre los tres arcos principales del puente, elevado sobre una rampa con dos arcos menores a su entrada y salida. Este puente y el Mausoleo de Adriano tuvieron luego larga historia, convirtiéndose el segundo en la gran fortaleza de Roma, el castillo de Sant Angelo, lugar de poder y refugio de los papas, mientras el puente era engalanado con numerosas figuras de santos y por fin de ángeles, tomado de ellos su nombre actual. Es por tanto una pieza histórica para conocer el diseño original de este multicientenario puente, aún en pie. Gnecci hace referencia a varios falsos y recreaciones renacentistas de este medallón, aunque el ejemplar que presentamos es sin duda original de la época.



- 408 Sestercio. Roma (134-138). A/ Busto laureado y drapeado a der.; HADRIANVS AVG COS III P P. R/ *Aegyptos* reclinada sobre cesta a izq. con sistro, delante ibis sobre columna; AEGYPTOS, exergo S C. AE 25,80 g. 32,9 mm. RIC-1594. Erosiones y concreciones. MBC+/MBC-. Muy escasa. 250

SABINA

- 409 Denario. Roma (136-138). A/ Busto diademado y drapeado a der.; SABINA AVGVSTA HADRIANI. R/ Vesta sentada a izq. con cetro y palladium; VESTA. AR 3,32 g. 17,98 mm. RIC-2545. MBC. 175

AELIO

- 410 Sestercio. Roma (137). A/ Cabeza a der.; L AELIVS CAESAR. R/ Concordia sentada a izq. con pátera y apoyada en cornucopia; TR POT COS II SC, exergo CONCORD. AE 22,10 g. 31,6 mm. RIC-2650. Pátina oscura rugosa. MBC/MBC-. 200



ANTONIO PÍO

- 411 Áureo. Roma (153-154). A/ Busto drapeado y con coraza a der.; ANTONINVS AVG. PIVS P P. TR. P. XVII. R/ Antonino Pío a izq. con globo; COS. IIII. AU 7,12 g. 20,61 mm. RIC-233a. MBC+. 2000

- 412 Áureo. Roma (157-158). A/ Cabeza a der.; ANTONINVS AVG PIVS P P IMP II. R/ *Salus* a der. con serpiente en izq. a la que alimenta con una pátera; TR POT XXI COS IIII. AU 7,21 g. 17,2 mm. RIC-279B. Rozadura en anv. y rayitas en rev. MBC/MBC-. 1800

- 413 Denario. Roma (140-143). A/ Cabeza laureada a der.; ANTONINVS AVG PIVS P P TR P COS III. R/ Modio; ANNONA AVG. AR 3,75 g. 17,3 mm. RIC-62A. MBC. 75



- 414 Denario. Roma (140-143). A/ Cabeza laureada a der.; ANTONINVS AVG PIVS P P TR P COS III. R/ Italia sentada sobre globo a izq. con cetro y cornucopia; ITALIA. AR 3,27 g. 17,3 mm. RIC-73C. Cospel abierto. MBC. 80
- 415 Denario. Roma (145-161). A/ Cabeza laureada a der.; ANTONINVS AVG PIVS P P. R/ Manos enlazadas sosteniendo caduceo y espigas; COS III. AR 3,53 g. 17,7 mm. RIC-136. MBC+. 125
- 416 Denario. Roma (145-161). A/ Cabeza laureada a der.; ANTONINVS AVG PIVS P P. R/ Haz de rayos alado sobre trono engalanado; COS III. AR 2,96 g. 17,9 mm. RIC-137. MBC+. 125
- 417 Denario. Roma (158-159). A/ Cabeza laureada a der.; ANTONINVS AVG PIVS P P TR P XXII. R/ Templo tetrástilo con estatuas de Augusto y Livia dentro; TEMPLVM DIVI AVG, en exergo COS III. AR 3,30 g. 19,4 mm. RIC-290A. EBC. 125



FAUSTINA LA MAYOR

- 418 Áureo. Roma (141). A/ Busto drapeado a der.; DIVA AVG FAVSTINA. R/ Fortuna a izq. con pátera y timón sobre globo; AETERNITAS. AU 7,25 g. 19,4 mm. RIC-349b. EBC. 4500



- 419 Denario. Roma (141). A/ Busto drapeado a der.; DIVA FAVSTINA. R/ Templo hexástilo con estatua de Faustina en su interior; AED DIV FAVSTINAE. AR 3,31 g. 16,3 mm. RIC-343. MBC+. 100
- 420 Sestercio. Roma (141). A/ Busto a der.; DIVA AVGVSTA FAVSTINA. R/ Providentia a izq. con globo y cetro; AETERNITAS S-C. AE 24,10 g. 33,3 mm. RIC-1108. Pátina verde rugosa. MBC+/MBC. 250



- 421 Sestercio. Roma (141). A/ Busto velado a der.; DIVA AVGVSTA FAVSTINA. R/ Pietas a izq. ofrendando sobre quemaperfumes a izq.; PIETAS AVG, S-C. AE 24,61 g. 35,5 mm. RIC-1146a. Pequeñas erosiones. MBC+. 300

ANTONIO PÍO Y MARCO AURELIO

- 422 Denario. Roma (139). A/ Cabeza de Antonino laureado a der.; ANTONINVS AVG PIVS P P. R/ Busto de Marco Aurelio drapeado a izq.; AVRELIVS CAES AVG PII F COS DES. AR 3,20 g. 18,8 mm. RIC-412B. MBC. 150

**MARCO AURELIO**

- 423 (Bajo Antonino Pío). Áureo. Roma (156-157). A/ Cabeza a der.; AVRELIVS CAES ANTON AVG P II F. R/ Apolo a izq. con lira y pátera; TR POT XI COS II. AU 7,32 g. 18,72 mm. RIC-469A. Pequeñas marcas. EBC. 4000



- 424 Restitución de Marco Aurelio. Sestercio. Roma (192). A/ Cabeza a der.; DIVVS M ANTONINVS PIVS. R/ Águila a der. con cabeza a izq. sobre globo; CONSECRATIO, S-C. AE 20,55 g. 29,8 mm. RIC-654. Pátina marrón. MBC+. 550

FAUSTINA LA MENOR

- 425 (Bajo Marco Aurelio). Denario. (161-176). A/ Busto drapeado a der.; FAVSTINA AVGVSTA. R/ Pulvinar engalanado con dos niños (Cómodo y Antonino); SAECVLI FELICIT. AR 3,25 g. 17,5 mm. RIC-711. MBC+/EBC-. 125

LUCIO VERO

- 426 (Bajo Marco Aurelio). Denario. Roma (161). A/ Cabeza a der.; IMP L AUREL VERVS AVG. R/ Providentia a izq. con globo y cornucopia; PROV DEOR TR P COS II. AR 3,13 g. 16,8 mm. RIC-463. MBC+/EBC-. 100



- 427 Sestercio. Roma (166). A/ Cabeza laureada a der.; L. VERVS ARM PARTH MAX. R/ Victoria de frente mirando a der. con palma y escudo con ley. VIC/PAR sobre tronco de palmera; S-C. AE 27,33 g. 31,46 mm. RIC-1456. Trazas de limpieza mecánica. EBC-/MBC. 350

LUCILA

- 428 (Bajo Marco Aurelio). Denario. Roma (164-180). A/ Busto drapeado a der.; LVCILLA AVGVSTA. R/ Venus a izq. con Victoria en derecha y apoyada en escudo; VENVS VICTRIX. AR 3,31 g. 17,95 mm. RIC-786. MBC+. 130

CÓMODO

- 429 Denario. Roma (186-187). A/ Cabeza laureada a der.; M COMM ANT P FEL AVG BRIT. R/ El emperador togado a izq. con rama y cetro; PATER SENAT P M TR P XII IMP VIII COS V P P. AR 3,51 g. 18,14 mm. RIC-157. Cospel abierto. MBC+. 125



- 430 Sestercio. Roma (183). A/ Cabeza laureada a der.; M. COMMODVS ANTONINVS AVG. R/ Salus a izq. con cetro y pátera ofreciendo en altar con serpiente ante ella; SALVS AVG TR P VIII IMP V COS IIII P P, S-C. AE 21,94 g. 31,20 mm. RIC-356. Pátina verde. MBC+/MBC. 200

**SEPTIMIO SEVERO**

- 431 Denario. Roma (210). A/ Cabeza laureada a der.; SEVERVS PIVS AVG BRIT. R/ Júpiter a izq. con rayos y cetro, a sus pies dos niños; P M TR P XVIII COS III P P. AR 3,52 g. 19,5 mm. RIC-240. EBC/EBC-. 70
- 432 Denario. Roma (202-210). A/ Cabeza laureada a der.; SEVERVS PIVS AVG. R/ El emperador velado a izq. con rama; FVNDATOR PACIS. AR 3,28 g. 19,5 mm. RIC-265. EBC-/MBC+. 70
- 433 Denario. Roma (208-210). A/ Cabeza laureada a der.; SEVERVS PIVS AVG. R/ *Dea Caeslestis* cabalgando león a der. con cetro y haz de rayos; INDVLGENTIA AVGG, en exergo IN CRTH. AR 3,11 g. 19,2 mm. RIC-266. MBC+/EBC-. 70

JULIA DOMNA

- 434 Denario. Roma (196-211). A/ Busto drapeado a der.; IVLIA AVGVSTA. R/ *Pudicitia* sentada a izq. con cetro en izq.; PVDICITIA. AR 3,49 g. 18 mm. RIC-575. EBC/EBC-. 90

CARACALLA

- 435 Denario. Roma (210-213). A/ Busto laureado y drapeado a der.; ANTONINVS PIVS AVG. R/ Galera a izq.; ADVENT AVGG. AR 3,15 g. 17,1 mm. RIC-120. EBC-/MBC+. 200



- 436 Denario. Roma (201-206). A/ Busto de Caracalla laureado y drapeado a der.; ANTONINVS AVGVSTVS. R/ Busto drapeado de Geta a der.; P SEPT GETA CAES PONT. AR 2,87 g. 17,5 mm. RIC-137. EBC+. 900



- 437 Denario. Roma (210-213). A/ Cabeza laureada a der.; ANTONINVS PIVS AVG BRIT. R/ *Fides* a izq. con estandarte y aquila; FIDEI EXERCITVS. AR 3,44 g. 19,1 mm. RIC-213. EBC+. 100

HELIOGÁBALO

- 438 Denario. Roma (218-222). A/ Busto drapeado y laureado a der.; IMP ANTONINVS PIVS AVG. R/ Fortuna a izq. con timón y cornucopia; FORTVNAE REDVCI. AR 2,68 g. 19,7 mm. RIC-83A. EBC-. 60
- 439 Denario. Roma (218-222). A/ Busto laureado y acorazado a der.; IMP ANTONINVS PIVS AVG. R/ El emperador a izq. en traje de sacerdote sirio, con clava y ofrendando en un quemaperfumes, en campo estrella; INVICTVS SACERDOS AVG. AR 3,61 g. 19,3 mm. RIC-88b. EBC. 100
- 440 Denario. Roma (218-222). A/ Busto drapeado, laureado y acorazado a der.; IMP ANTONINVS PIVS AVG. R/ Victoria volando a izq. con guirnalda, a los lados escudos; VICTORIA AVG. AR 2,78 g. 20,06 mm. RIC-161d. EBC/EBC-. 100

**JULIA MAESA**

- 441 Denario. Roma (220-221). R/ *Felicitas* a izq. con caduceo y pátera sacrificando en altar; en campo a der. estrella. SAECVLI FELICITAS. AR 2,35 g. 19,2 mm. RIC-271. Cospel abierto. Ligera pátina. EBC+. 120

Ex Vico 19-11-92, lote nº 300.

ALEJANDRO SEVERO

- 442 Denario. Roma (231). A/ Busto laureado, drapeado y acorazado a der.; IMP ALEXANDER PIVS AVG. R/ Sol a izq.; P M TR P X COS III P P. AR 2,88 g. 20,1 mm. RIC-109d. Pequeñas marcas. EBC-. 75
- 443 Denario. Roma (228-231). R/ *Abundantia* a der. vaciando cornucopia con las dos manos; ABUNDANTIA AVG. AR 2,67 g. 20,25 mm. RIC-184a. EBC+/EBC. 100

Ex Vico 156, lote 3171.

- 444 Denario. Roma (231-235). R/ *Providentia* a izq. con cornucopia y dos espigas sobre modio. PROVIDENTIA AVG. AR 2,87 g. 20,8 mm. RIC-250. Pequeño vano en rev. EBC+. 70

Ex Vico 156, lote 3176.



430

- 445 Sestercio. Roma (229). A/ Busto laureado y drapeado sobre el hombro izq. a der.; IMP SEV ALEXANDER AVG. R/ El emperador en cuadriga a der. con cetro rematado en águila; P M TR P VIII COS III P P. SC. AE 16,31 g. 30,9 mm. RIC-495. Pátina verde con concreciones rojas. MBC. 120

**ORBIANA**

- 446 Denario. Roma. R/ Concordia sentada a izq. con pátera y doble cornucopia; CONCORDIA AVGG. AR 3,08 g. 19,4 mm. RIC-319. EBC-. 500



447



448



449

JULIA MAMEA

- 447 (Bajo Alejandro Severo). Denario. Roma (225-235). R/ Venus a der. AR 3,43 g. 20,18 mm. RIC-351. EBC-. 40

Ex Vico 145, lote 3163.

- 448 As. A/ Busto diademado a der.; IVLIA MAMAEA. R/ Venus sentada a izq.; VENVS FELIX, exergo S C. AE 11,27 g. 26,6 mm. RIC-703. Pátina marrón. MBC+. Escasa. 200

MAXIMINO I

- 449 Denario. Roma (235-236). A/ Busto laureado, drapeado y acorazado a der.; IMP MAXIMINVS PIVS AVG. R/ *Providentia* a izq. con cornucopia y vara, a sus pies globo; PROVIDENTIA AVG. AR 2,64 g. 19,9 mm. RIC-13. EBC/EBC-. 90

**GORDIANO I EL AFRICANO**

- 450 Sestercio. Roma (238). A/ Busto laureado, drapeado y acorazado; IMP CAES M ANT GORDIANVS AFR AVG. R/ Roma sentada a izq. con cetro y Victoria sobre escudo; ROMAE AETERNAE (poco visible), en exergo SC. AE 15,75 g. 29,5 mm. RIC-10. Pátina verde. BC+. Muy rara. 1200



451



452

BALBINO

- 451 Sestercio. Roma (238). A/ Busto laureado, drapeado y acorazado a der.; IMP CAES D CAEL BALBINVS AVG. R/ Concordia sentada a izq. con pátera y doble cornucopia; CONCORDIA AVGG (SC). AE 19 g. 29 mm. RIC-22. Pátina oscura. MBC+/MBC. Muy escasa. **500**

TRAJANO DECIO

- 452 Antoniniano. Roma (249-251). A/ Busto radiado, drapeado y acorazado a der.; IMP C M Q TRAIANVS DECIVS AVG. R/ Dacia a izq.; DACIA. VE 4,57 g. 22,5 mm. RIC-13. EBC. **35**



453



454

- 453 Doble sestercio. Roma (249-251). A/ Busto radiado y con coraza a der.; IMP C M Q TRAIANVS DECIVS AVG. R/ Victoria avanzando a izq. con corona y palma; VICTORIA AVG, S-C. AE 26,12 g. 35,02 mm. RIC-126d. Pátina verde rugosa. MBC. Rara. **600**

MACRIANO EL JOVEN

- 454 Antoniniano. Antioquía (260-261). A/ Busto radiado, drapeado y acorazado a der.; IMP C FVL MACRAINVS P F AVG. R/ *Indulgentia* sentada a izq. con pátera y cetro, delante estrella, en exergo glóbulo; INDVLGENTIAE AVG. Ve 3,99 g. 20,8 mm. RIC-8 vte. Superficies rugosas. MBC/MBC-. Rara. **150**



455



456



457

QUIETO

- 455 Antoniniano. Antioquía (260-261). A/ Busto radiado y acorazado a der.; IMP C FVL QUIETVS P F AVG. R/ *Indulgentia* sentada a izq. con pátera y cetro; INDVLGENTIAE AVG. VE 3,92 g. 21,41 mm. RIC-5. EBC-/MBC. Rara. **225**

- 456 Antoniniano. Antioquía (260-261). A/ Busto radiado y acorazado a der.; IMP C FVL QUIETVS P F AVG. R/ *Spes* a izq. con flor; SPES PVBLICA. VE 4,01 g. 21,14 mm. RIC-11. MBC/MBC+. **150**

PÓSTUMO

- 457 Sestercio. *Lugdunum* (261-263). R/ Busto radiado y drapeado a der.; IMP C M CASS LAT POSTVMVS P F AVG. R/ Galera a der. con remeros y timonel; LAETTITIA / AVG. AE 22,72 g. 33,98 mm. RIC-143. Pátina oscura. MBC. **350**



458

- 458 Sestercio. *Lugdunum* (261). A/ Busto laureado, drapeado y con coraza a der.; IMP C POSTVMVS P F AVG. R/ Victoria avanzando a izq. con corona, palma y cautivo a sus pies; VICTORIA AVG. AE 17,01 g. 32,9 mm. RIC-170. MBC. **150**



459



460

VETRANIÓN

- 459 Centenionalis. Siscia (350). R/ Emperador de frente con dos lábaros; CONCORDIA MILITVM, en campo A, en exergo .ASIS. . AE 4,97 g. 23,21 mm. RIC-274. Leve vano. EBC. Rara. **150**
- 460 Similar a la anterior, marca de ceca Δ.SIS estrella. AE 5,43 g. 24,16 mm. RIC-281. Pátina verde. EBC-. Escasa. **250**

Imperio Bizantino

461



462

FOCAS

- 461 Tremissis. Constantinopolis. A/ Busto a izq. R/ Cruz potenziada; VICTORI FOCAS AVG, CONOB. AU 1,43 g. 18,6 mm. SBB-633. Ligeramente alabeada. Doble acuñación en rev. EBC-. **150**

CONSTANS II Y CONSTANTINO IV

- 462 Sólido. Constantinopolis. A/ Bustos frontales de los emperadores. R/ Cruz sobre gradas; (VICTORIA) AVGU E. AU 4,42 g. 20 mm. SBB-959. Vanos. MBC+. **225**

Reino Visigodo**ACUÑACIONES PSEUDO-IMPERIALES**

- 463 **Periodo de Liuva I a Leovigildo.** Emisiones a nombre de Justino II. Tremissis. A/ ΔΙΗΥΣΤ-ΗΥΣ ΡΑΥΙCΥ. R/ VICTORI-AVAO, en exergo OHOO. AU 1,05 g. 18,3 mm. Tomasini-grupo JII2. EBC/EBC-. Escasa. **300**

**HERMENEGILDO**

- 464 Tremissis. A/ ERMEN|IÇILDİ- . R/ INCLIT|I|REC·. AU 1,30 g. 19,8 mm. CNV-64. EBC-/MBC+. Rarísima. **18000**
Ex Numisma, 12-VIII-2011, lote 9; ex Vico, 7-VI-2012, lote 296; ex Numismatica Genevensis S.A. 27-XI-2012, lote 1244.



RECAREDO I

- 465 Tremissis. *Tude*. A/ ✠RECCAREDSRE. R/ ✠INTVDEPIVS. AU 1,51 g. 18,5 mm. CNV-96. EBC. Solo otro ejemplar conocido de la colección Vidal-Quadras. 9000

Ex Vico 135, 13-VI-2013, lote 346.



GUNDEMARO

- 466 Tremissis. *Narbona*. A/ ✠GUNDEMAR2VE. R/ ✠NARRONAPIVS. AU 1,54 g. 19,8 mm. CNV-206, mismo ejemplar ilustrado. EBC-. Única. 9000

Ex Numismatica Ars Classica, 26-5-2014, lote 1296.



467



468

SISEBUTO

- 467 Tremissis. *Ispali*. A/ ✠SISEB·V·T·VSRE·. R/ ✠ISPA·L·I·PIVS·. AU 1,44 g. 19,8 mm. CNV-219.33. EBC. 350

SISENANDO

- 468 Tremissis. *Cesaracosta*. A/ XSESENANDVSRE*. R/ ☩CE:AR:C·OT:AIV. AU 1,36 g. 20,12 mm. CNV-361.2 vte. ley. anv. Falta un fragmento. EBC-. Rarísima. 1000



CHINDASVINTO Y RECESVINTO

- 469 Tremissis. *Toledo*. A/ ✠CNSVINΘVSRE. R/ ✠RECCSVINΘVSRE. AU 1,32 g. 19,11 mm. CNV-437.1, vte. por E final en ley. del anv. y segunda S en ley. del rev. Ligeramente alabeada. MBC+. Rarísima. 6000

Ex Vico 150, 1-III-2018, lote 893.

**ÉGICA**

- 470 Tremissis. *Rodas*. A/ ✠I·D·N·H·EGIC·P̄. R/ ✠RODASPIV. AU 1,29 g. 19,56 mm. Inédita por tipo, busto de frente y por el epíteto PIVS, habitual en la Tarraconense excepto en Rodas. EBC-. ÚNICA. 10000



471



472

ÉGICA Y WITIZA

- 471 Tremissis. *Ispali*. A/ I·Δ·NHEGICIA P̄. R/ INPINMEVITTIS·P̄. AU 1,24 g. 21,25 mm. CNV-566.22 vte. por punto entre S y P̄ en rev. Fina grieta. EBC-. Escasa. 1100
- 472 Tremissis. *Egitania*. A/ ✠IND·N·M·EGICA P̄. R/ ✠ID·HEVVITTIZA P̄. AU 1,02 g. 19,6 mm. CNV-no publica con esta leyenda. MBC-. Muy rara. 5000

**WITIZA**

- 473 Tremissis. *Cordoba Patricia*. A/ IDINMEVITTIZA P̄. R/ ✠CORDOBAPATRICIA. AU 1,47 g. 19,25 mm. CNV-592.1. MBC. Rarísima. 4000

Acuñaciones hispano-árabes

474



475

TAIFAS HAMMUDÍES

- 474 Dirhem. 'Ali. 407 H. Ceuta. AR 2,66 g. 24,71 mm. V-730. Prieto 62a. MBC+. Rara. 400
- 475 Similar a la anterior pero 408 H. AR 2,72 g. 23,39 mm. V-731. Prieto 62b. Cospel abierto. MBC+. Rara. 400



476



477

ALMORÁVIDES

- 476 Almorávides. Ali ben Yusuf. Dinar. Murcia. 501 H. AU 3,99 g. 24,78 mm. V-1624. HH-263. EBC/EBC-. Rara. 1000

ALMOHADES

- 477 Dinar anónimo de tipo almohade. AU 4,62 g. 29.9 mm. Prieto *Reforma...* nº 45. EBC-. 400

Reinos de Castilla y León



478



479

FERNANDO II

- 478 Dinero. León. A/ Cruz de círculos; FERNAND´. R/ . REX . LEO. VE 0,58 g. 17,63 mm. III-no. BMM-196. MM-F 2.4. MBC-. Muy rara. 900
- 479 Dinero. León. A/ Cruz de círculos; FERNAND´. R/ . REX . LEO. VE 0,55 g. 17,49 mm. III-no. BMM-196. MM-F 2.4. Ligeramente alabeada. Raya en anv. BC+/MBC. Muy rara. 550



480



481



482



ENRIQUE IV

- 480 Real. Segovia. AR 3,05 g. 27,5 mm. III-691. BMM-884. Leve doble acuñación. MBC-. 170
- 481 1/2 real. Cuenca. AR 1,66 g. 21,3 mm. III-697. BMM-923. MBC-. Muy escasa. 125
- 482 1/2 real. Segovia. AR 1,22 g. 20,84 mm. III-698. BMM-911.1. MBC/MBC-. 125



483



484



485

- 483 Real. Segovia. R/ Final de la ley. del rev. GRACIA CIA REX. AR 3,43 g. 26,57 mm. III-712 vte. BMM-905 vte. MBC/BC+. 160
- 484 1/2 real. Segovia. A/ + XPS VINCIT XPS:. R/ + ENRICVS DEI GRACI. AR 1,58 g. 17,95 mm. III-725.1 vte. florones separando las ley. BMM-933 vte. MBC-/MBC. Rara. 175
- 485 Cuartillo. Segovia. VE 3,26 g. 26,49 mm. III-754. BMM-1022. Vellón rico. Fina grieta. MBC. 50



- 486 Cuartillo. Segovia. Curiosa ley. donde se han sustituido varias letras, como NR y R A gótica invertida. AR 2,56 g. 26,81 mm. II-754 vte. BMM-1022 vte. MBC-. Muy interesante. 40
- 487 1/2 cuartillo. Segovia. VE 1,79 g. 23,8 mm. III-770. BMM-1060. MBC/MBC+. Muy escasa en esta conservación. 100
- 488 Dinero. Segovia. VE 1,13 g. 22,55 mm. III-787. BMM-991. MBC-. 50



- 489 1/2 blanca. Segovia. Acueducto de dos arcos. A/ +ENRICUS DEI GRACIA. R/ +ENRICUS QVRTVS RE. VE 0,87 g. 17,79 mm. III-824. BMM-1073. MBC. Rara en esta conservación. 150
- 490 Blanca de rombo. Segovia. Resello con corona esquemática con dos globos en rev. VE 0,71 g. 19,48 mm. III-833 vte. BMM-1083 vte. El resello MBC. MBC/BC. Rara. 50



- 491 Maravedí. Marca M gótica ¿Murcia? ¿Medina del Campo? VE 1,92 g. 24,87 mm. III-no. BMM-no. MBC/MBC-. Muy rara. 150

Corona de Aragón



SANCHO RAMÍREZ

- 492 Dinero. Jaca (1063-1094). A/ Busto a izq.; SANC.IUS. REX: (tres puntos verticales). AR 0,65 g. 17,29 mm. IV-195 vte. Pequeñas roturas al borde. EBC-. Escasa. 180
- 493 Similar. A/ SANCIUS. REX: (tres puntos verticales) comenzando a las 3 h. R/ Estrella a der. de la cruz y aspa con roeles en los extremos en el centro del vástago. AR 1,04 g. 17,91 mm. IV-no. EBC-/MBC+. Muy rara. 250



PEDRO EL CEREMONIOSO

- 494 Croat. Barcelona. CIVI en tres puntos. Flores de seis pétalos. AR 2,92 g. 23,8 mm. IV-402. MBC. 100

MARTÍN EL HUMANO

- 495 1/2 real. Mallorca. Marca bueyes en anv. y rev. AR 1,48 g. 20,2 mm. IV-520. Raya en rev. BC+. Muy escasa. 150

Reyes Católicos



- 496 1/2 real. Anterior a la Pragmática. Segovia. AR 1,61 g. 20,84 mm. AC-240. MBC. 300
- 497 Real. Anterior a la Pragmática. Segovia. AR 3,42 g. 25,98 mm. AC-376. Manchitas. MBC. Escasa. 300
- 498 Real. Anterior a la Pragmática. Sin ceca, recortado para circular como medio real. AR 1,31 g. 21,21 mm. AC-475. MBC. Rarísima. 300



- 499 Real. Burgos. Marca caldero en ley. de rev. AR 3,24 g. 26,64 mm. AC-299. MBC-. 50
- 500 Real. Granada. AR 3,17 g. 26,26 mm. AC-360. MBC. 60
- 501 2 reales. Toledo. Estrella de siete puntas sobre M en rev. AR 6,86 g. 29,3 mm. AC-531. Vanos de acuñación. MBC+. Escasa. 100

Fernando el Católico



- 502 1/2 croat. Barcelona. CIVI en tres puntos. AR 1,48 g. 18,8 mm. IV-1143.1. Leves vanos. MBC-. 120
- 503 1/2 real. Zaragoza. IC. AR 1,73 mm. 19,9 mm. AC-52. Ligeramente alabeada. MBC-/MBC. Escasa. 90
- 504 Real. Pamplona. NAVA al final de la ley. de anv. AR 3,20 g. 27 mm. IV-1316.6. AC-67. Leves oxidaciones y vanos. MBC. 150

Juana y Carlos



- 505 1/2 real. Zaragoza. L-S. AC-59. MBC. Rara. 800
- 506 Real. 1520. Zaragoza. L-S. AC-83. MBC-/MBC. Escasa. 220
- 507 2 reales. S/F México. L-M superada de O. AC-102. MBC+. 60

Felipe II

LOTES

508 Lote de 4 cuartillos diferentes. Cuenca, Toledo (2) y Segovia. Calidad media BC+. 25



509 Real. S/F. Potosí. L. AC-240. MBC-. Rara. 60

510 2 reales. S/F. Lima. R (poco visible). AC-333. Leves vanos. MBC-. Rara. 400

511 2 reales. S/F. Potosí. R. AC-364. Agujerito. MBC. Muy redonda. Escasa. 50



512 2 reales. S/F. Potosí. A. AC-371. MBC/MBC-. Escasa. 60

513 1/5 de escudo. 1566. Brujas. Fecha 6 6 bajo el busto. Vandhoudt-271BG. MBC-. 75



514 Ducatón Felipe. 1589. Tournai. DEL-45. DAV-8655. Leves vanos. MBC. 200

Felipe III



515 8 maravedís. 1619. Segovia. AC-339. EBC. R.B.O. 50

516 1/2 real. 1621. Segovia. A superada de cruz. AC-430. MBC-. 60

517 Real. 1607. Segovia. C. AC-516. MBC. 100

Isabel y Alberto



518 Patagón. S/F. Bruselas. DEL-256. DAV-4432. MBC+.

150

Felipe IV

LOTES

- 519 Lote de 80 cobres resellados: IIII, VI, VIII, 8 y XII maravedís. 1636-1659. Variedad de cecas, sobre monedas de los Reyes Católicos a Felipe IV. Calidad media. MBC-/MBC. 150
- 520 Resello VIII maravedís. 1658. Granada. Valor, marca de ceca y fecha en anv. a los lados del monograma de Felipe. JS-no. MBC-. Muy rara. 40



521 8 maravedís. 1660. Burgos. RS-58. JS-L01. CA-1257. MBC. Rara. 800

522 16 maravedís. 1663. Sevilla. R. AC-497. EBC. R.B.O. 35

523 16 maravedís. 1663. Valladolid. M. AC-510. MBC+. 40



524 17 maravedís. 1631. Segovia A superada de cruz. AC-643. MBC. Muy rara en esta conservación. 900



525

525 Real. 1659/1. Segovia. BR. AC-799 vte. MBC. 110



526

526 2 reales. 1643. Madrid. B. 4 invertido. Leyendas completas. Muy redonda. AC-860. MBC/MBC+. Muy escasa en esta conservación. 200



527 2 reales. 1651. Pamplona. AC-891. Fecha completa. Superficies rayadas. MBC. Muy rara.

700



528



529



528 8 reales. Fecha no visible. Madrid MD A. AC-tipo 311. Vanos. Doble acuñación en rev. MBC+.

150

529 Ducatón. 1651. Amberg. DEL-284. DAV-4454. Marcas. MBC-.

130



530 Patagón. 1649. Amberg. DEL-293. DAV-4462. MBC+.

150

Carlos II



531



531 2 reales. 1683. Potosí V. 2 fechas. AC-412. Amplios vanos. MBC.

50

532 4 reales. 1687. Segovia. BR. AC-567. MBC-/MBC. Escasa.

275



532



Felipe V



533



533 2 maravedís. 1720. Barcelona. VI-51. R.B.O. EBC.

534 4 maravedís. 1719. Segovia. VI-80. Leves oxidaciones. EBC. Rara en esta conservación.

50

100



534





535



536



535 2 reales. 1719. Segovia. F. VI-765. EBC/EBC-.

70

536 2 reales. 1725. Sevilla J. VI-786. Rebaba en anv. EBC.

100



537 8 reales. 1733. México. MF. AR 26,36 g. VI-1141. Oxidaciones marinas limpiadas y rayitas en rev. MBC-. Rara.

400



538



539



538 8 reales. 1735. México. MF. VI-1143. Rayitas en rev. MBC+/MBC.

125

539 8 reales. 1736. México. MF. VI-1144. MBC.

125



540



541



540 8 reales. 1737. México. MF. VI-1145. Resellos orientales. MBC-.

125

541 8 reales. 1738. México. MF. VI-1146. Marcas de ajuste en anv. MBC/MBC+.

135



542



543



542 8 reales. 1739. México. MF. VI-1147. MBC/MBC-.

125

543 8 reales. 1741. México. MF. VI-1149. MBC/MBC-.

125



544



545



544 8 reales. 1742. México. MF. VI-1150. Resello oriental. MBC+.

125

545 8 reales. 1743. México. MF. VI-1151. Pequeñas marcas. MBC+.

125



546 8 reales. 1746. México. MF. VI-1154. MBC.

125



Fernando VI



547



547 8 reales. 1747. México. MF. VI-355. Rayitas de ajuste en anv. y rev. MBC.

125

548 8 reales. 1749. México. MF. VI-357. MBC+/MBC.

140



548



549



549 8 reales. 1751. México. MF. VI-359. MBC+/MBC.

180



550



550 8 reales. 1754. México. MM. VI-364. Escasa. MBC.

140



- 551 8 reales. 1755. México. MM. VI-366. Pequeñas marcas. MBC+/MBC-. 125
 552 8 reales. 1756. México. MM. VI-367. MBC/MBC+. 140



- 553 8 reales. 1757. México. MM. VI-368. Pequeñas marcas. R.B.O. EBC-. 200
 554 8 reales. 1758. México. MM. VI-369. MBC. 160



- 555 8 reales. 1759. México. MM. VI-370. MBC. 125
 556 8 reales. 1760. México. MM. VI-371. Dos resellos orientales. EBC-/MBC+. 125



- 557 1/2 escudo. 1751. Madrid. JB. VI-409. MBC-/MBC. 85
 558 1/2 escudo. 1757. Madrid. JB. VI-416. Rayitas en rev. MBC+. 100

Carlos III

- 559 Maravedí. 1770. Madrid. VI-13. R.B.O. EBC+. Rara en esta conservación. 100
 560 Maravedí. 1772. Segovia. VI-23. B.O. EBC+. Rara en esta conservación. 100



- 561 2 maravedís. 1775/4. Segovia. VI-31. EBC-. 100
 562 2 maravedís. 1778. Segovia. VI-34. EBC. 80
 563 2 maravedís. 1788. Segovia. VI-39. Manchita de óxido. R.B.O. EBC. 80
 564 4 maravedís. 1773. Segovia. VI-41. MBC+/EBC-. 60



565 8 reales. 1763/2. México. MM. VI-920. MBC. Rara.

500



566



566 8 reales. 1763. México. MF. VI-921. MBC/MBC-.

125

567 8 reales. 1764. México. MF. VI-922. MBC.

140



567



568



568 8 reales. 1766. México. MF. VI-924. MBC+.

140

569 8 reales. 1767. México. MF. VI-925. MBC/MBC+.

150



569



570



570 8 reales. 1770. México. FM. VI-929. MBC/MBC-.

125

571 8 reales. 1771. México. FM. VI-930. Cuatro resellos orientales. MBC+/MBC.

125



571



572



572 8 reales. 1772. México. FM invertido. VI-932. Rayitas en anv. y vano en rev. MBC/MBC+.

50

573 8 reales. 1774. México FM. VI-935. R.B.O. MBC-/MBC.

60



573





- 574 8 reales. 1776. México FM. VI-937. Grafito X en anv. R.B.O. MBC. 60
 575 8 reales. 1777. México. FM. VI-938. Punto de óxido en anv. R.B.O. MBC+. 75



- 576 8 reales. 1780. México. FF. VI-943. Golpecito en canto y raya en anv. EBC-. 50
 577 8 reales. 1781. México. FF. VI-944. Dos muescas en el canto y pequeñas marcas. MBC/MBC+. 50



- 578 8 reales. 1784. México FM. VI-949. Ligera plata agria y vano en rev. R.B.O. MBC/MBC+. 60
 579 8 reales. 1787. México. FM. VI-952. Un resello oriental en rev. MBC+. 75
 580 8 reales. 1788. México FM. VI-953. Rebaba en anv. MBC. 60



- 581 1/2 escudo. 1760. Madrid. JP. VI-1040. Contramarca X en anv. MBC+. 85
 582 1/2 escudo. 1762. Madrid. JP. VI-1042. MBC/MBC+. 90
 583 1/2 escudo. 1772. Madrid. PJ. VI-1053. Rayita. MBC+. 85
 584 1/2 escudo. 1774. Madrid. PJ. VI-1055. MBC-/MBC. 100



- 585 1/2 escudo. 1786. Madrid. DV. VI-1065. MBC/MBC+. 85
 586 1/2 escudo. 1787. Madrid. DV. VI-1066. MBC. 85
 587 1/2 escudo. 1788. Madrid. M. VI-1068. MBC. 85
 588 1/2 escudo. 1768. Sevilla. CF. VI-1078. MBC. Muy escasa. 120
 589 1/2 escudo. 1788. Sevilla. C. VI-1093. MBC-/MBC. 85



- | | | |
|-----|---|-----|
| 590 | 2 escudos. 1776. Madrid. PJ. VI-1288. MBC/MBC+. | 250 |
| 591 | 2 escudos. 1787. Popayán. SE. VI-1386. MBC-/MBC. | 250 |
| 592 | 4 escudos. 1787. Madrid. DV. VI-1471. B.O. EBC+/SC. | 600 |

Carlos IV



- | | | |
|-----|--|-----|
| 593 | Maravedí. 1799. Segovia. VI-21. Hojitas en anv. R.B.O. EBC. Muy escasa en esta conservación. | 100 |
| 594 | 8 maravedís. 1805. Segovia. VI-78. Pequeñas marcas. MBC+. Escasa. | 100 |
| 595 | 4 reales. 1803. Sevilla. CN. MBC+. VI-727. | 90 |

Ex Vico, 127, lote 810.



- | | | |
|-----|--|----|
| 596 | 8 reales. 1790. México. FM. Numeral IV. VI-785. Rayas de ajuste en rev. MBC. | 50 |
| 597 | 8 reales. 1791. México FM. VI-783. Pequeñas marcas. MBC+. | 60 |



- | | | |
|-----|---|-----|
| 598 | 8 reales. 1792. México. FM. VI-788. EBC-. | 100 |
|-----|---|-----|



599



600



599 8 reales. 1797. México. FM. VI-793. Leve plata agría. B.O. MBC+/EBC-.

75

600 8 reales. 1799. México. FM. VI-795. R.B.O. MBC+/EBC-.

75



601



602



601 8 reales: 1800. México. FM. MBC/MBC+.

70

602 1801. México. FM. VI-797. R.B.O. MBC+/EBC-. Escasa.

125



603



604



603 8 reales. 1805. México. TH. VI-803. Leve plata agría. R.B.O. MBC+.

75

604 Similar a la anterior. VI-803. R.B.O. EBC-.

60



605



606



605 8 reales. 1806. México TH. VI-804. Pequeños defectos de acuñación. MBC+.

60

606 8 reales. 1808. México TH. VI-807. Vanos de acuñación. MBC+/EBC-

60



607



608



607 8 reales. 1789. Potosí. PR. VI-808. Rayitas en el anv. MBC+.

75

608 8 reales. 1795. Potosí. PP. VI-815. MBC.

60



609 8 reales. 1802. Santiago. JJ. VI-844. Pátina irregular. MBC/MBC+. Escasa.

600



610

611

610 2 escudos. 1790. Madrid. MF. VI-1040. Rayas de ajuste en rev. MBC+.

250

611 2 escudos. 1801. Madrid. FA. VI-1052. Rayas de ajuste. MBC+.

250



612

613

612 8 escudos. 1791. Lima IJ. VI-1297. Pequeñas marcas. MBC/MBC+.

1000

613 8 escudos. 1788. Madrid. MF. VI-1318. Golpecitos en gráfica. Ligeramente abrigantada. EBC-. Rara.

1600



614

615

614 8 escudos. 1796. Popayán. JF. VI-1376. B.O. EBC+.

1500

615 8 escudos. 1793. Santiago. DA. VI-1417. R.B.O. EBC-/EBC.

1400

José Napoleón I



616 20 reales. 1809. Madrid. AI. VI-30. Ligera plata agria. MBC+.

200



617 20 reales. 1812. Madrid. Al. VI-35. Limpiada. Pequeñas marcas. MBC-.

175

Fernando VII



618 Medalla unifaz conmemorativa de la batalla de Bailén. Firmada N. Roche. México 1808-1809. Plata 65,8 x 53,9 mm. Montada como relicario con reverso Ecce Homo pintado con cristal protector. Forrer V, p. 44.

650



619 2/4 de Tlaco (real). 1814. México. MBC+. Escasa.

150

620 Maravedí. 1824. Jubia. VI-104. EBC-/EBC.

85

621 2 maravedís. 1815. Jubia. VI-124. MBC+.

65

622 2 maravedís. 1817. Segovia. VI-136. EBC. Escasa.

60



623 2 maravedís. 1828. Segovia. VI-144. Pequeñas marcas de acuñación. B.O. SC.

35

624 2 maravedís. 1833. Segovia. VI-150. R.B.O. EBC+.

30

625 3 maravedís. 1826. Pamplona. VI-159. Oxidaciones en rev. EBC-.

50



626



627

626 4 maravedís. 1830. Segovia. VI-189. EBC-. Escasa.

75

627 2 reales. 1811. Cataluña. SF. VI-618. MBC+/MBC.

100



628



629



628 8 reales. 1813. Cádiz. CJ. vu-953. Pequeña rebaba en anv. MBC/MBC+.

160

629 8 reales. 1824. Cuzco. T. VI-963. Finas rayas en anv. y porosidades en rev. MBC-/MBC. Escasa.

180



630



631



630 8 reales. 1821. Durango. CG. VI-1003. Finas rayitas. MBC.

100

631 Un duro. 1808. Gerona ¿Falsa de época? Gráfica perpendicular, canto estriado. Acuñada en cospel de latón con restos de plateado. Resellos en el anverso: corona real R.P. Rotura en el punzón del reverso. VI-1005 vte. MBC-. Resellos MBC.

100



632



633



632 8 reales. 1821. Guadalajara. FS. VI-1012. Pequeñas marcas. MBC.

70

633 Sobre 8 reales. 1832. República Peruana Lima MM. Resello F7º coronado para Manila. KM-83. MBC.

150



634 8 reales. 1808. México TH. VI-1082. Leve vano en rev. R.B.O. MBC+/EBC.

75





635 8 reales. 1809. México TH. VI-1083. Pequeñas marcas en rev. R.B.O. EBC-/MBC+. 75
 636 8 reales. 1809. México HJ. VI-1084. Finas rayitas. R.B.O. MBC+/EBC. Escasa. 100



637 8 reales. 1810. México. TH. VI-1085. Pequeñas marcas de rotura de cuño. MBC+. Escasa. 100
 638 8 reales. 1810. México. HJ. VI-1086. Pequeñas oxidaciones. R.B.O. MBC+/EBC. 75



639 8 reales. 1813. México. JJ. VI-1092. MBC/MBC+. 65
 640 8 reales. 1814. México JJ. VI-1094. MBC+. 60



641 8 reales. 1816. México. JJ. VI-1096. Ligerá plata agría en rev. MBC+/EBC-. 100
 642 Similar a la anterior. Vanos. MBC-. 35



643 1/2 escudo. 1817. Madrid. GJ. VI-1272. Rebaba en anv. por rotura de cuño y pequeño vano en rev. EBC. 100
 644 1/2 escudo. 1814. México. JJ. VI-1223. Vano en rev. MBC+. Muy escasa. 375
 645 1/2 escudo. 1815/4. México. JJ. VI-1224. Vano en rev. MBC/MBC+. Muy escasa. 325



- 646 2 escudos. 1811. Cádiz. CI. Busto drapeado. VI-1303. Punzón en anv. y hojita en rev. BC+. Rara. 250
- 647 80 reales. 1822. Madrid. SR. VI-1344. EBC+/SC. 275
- 648 2 escudos. 1826. Madrid. AJ. VI-1349. AC-1631. Defectos de acuñación en forma de rayos en anv. y pequeña hoja en rev. EBC+. 250



- 649 4 escudos. 1819. Madrid. GJ. VI-1424. Hojitas, golpecitos y soldaduras limadas en canto. MBC. Muy escasa. 450
Ex col. Chicbo Ibáñez Serrador.
- 650 8 escudos. 1819. Madrid. GJ. VI-1477. Leves líneas de ajuste en rev. MBC+. Muy rara. 5000

Carlos V pretendiente



- 651 Real. 1840. BERGA. MBC para esta pieza. Rarísima. 5000
Ex Áureo&Calicó, 17-3-2011, lote 326

Isabel II



- 652 ¿Escuela de Grabadores?. Fantasía de Centén. 1661. Segovia. R. AR 76 mm. 188,7 g. Marcas en el canto. EBC. 400



653

653 2 maravedís. 1844. Jubia. VI-12. Hojitas. MBC/MBC+. Muy escasa. 200



654 6 cuartos. 1836. Barcelona. Ley. REYNA. AC-16. Muy rara. Pequeña rebaba. MBC+. 1400



655

656

657

655 4 maravedís. 1837. Segovia. VI-45. Levísimas hojitas. R.B.O. EBC+. Escasa en esta conservación. 50

656 8 maravedís. 1838. Segovia. VI-89. R.B.O. MBC+. 40

657 10 céntimos de real. 1855. Segovia. VI-132. R.B.O. EBC. 60



658

659

660

661

658 10 céntimos de real. 1857. Segovia. VI-134. R.B.O. SC. 50

659 10 céntimos de real. 1858. Segovia. VI-135. SC. 50

660 1/2 real. 1850. Sevilla. RD. VI-278. MBC+/EBC-. 40

661 Real. 1850. Sevilla. RD. VI-279. EBC. 100



662

663

662 4 reales. 1858. Madrid. VI-397. EBC/EBC-. 100

663 40 céntimos de escudo. 1868*18-68. Madrid. VI-432. EBC/EBC-. 45



664

665

666

664 20 reales. 1858. Sevilla. VI-530. MBC. Escasa. 100

665 2 escudos. 1865. Madrid. VI-560. Pequeñas marcas de acuñación. EBC+. 100

666 4 escudos. 1866. Madrid. VI-571. EBC-. 130



667



668



669

667 4 escudos. 1867. Madrid. VI-572. EBC. 130

668 80 reales. 1839. Barcelona. PS. VI-581. MBC. 290

669 80 reales. 1848. Barcelona. PS. VI-591. MBC/MBC+. Rara. 350



670



671



672

670 100 reales. 1861. Madrid. VI-648. EBC. 340

671 100 reales. 1862. Madrid. VI-649. EBC+. 340

672 100 reales. 1858. Sevilla. VI-658. EBC+. 340

Gobierno Provisional



673 Medalla de proclamación. 1868. Madrid, AE 37 mm. Grabador LM (Luis Marchioni). MPM-II.767. Dos puntos de óxido. Bonita pátina marrón. SC. 100

Ex Vico 150, lote 1106.

Revolución Cantonal



674 10 reales. 1873. Cartagena. AC-4. Pátina irregular. EBC-. Rara.

500



- 675 5 pesetas. 1873. Cartagena. Coincidente sobre eje horizontal. VII-29. EBC. 250
 676 5 pesetas. 1873. Cartagena. No coincidente sobre eje horizontal. VII-30. MBC/MBC+. 250

Carlos VII



- 677 5 céntimos. 1875. Bruselas. No coincidente sobre eje horizontal. VII-116.1. Leve acuñación floja en rev. R.B.O. EBC. 80

Ex Vico, I-8, lote 507.

Alfonso XII

LOTES

- 678 Lote 13 monedas de 25 pesetas: 1876 (2), 1877 (7), 1878 DEM (1), 1880 (2), 1881 (1). Calidad media EBC. 3800



- 679 10 céntimos. 1877. Barcelona, OM. VII-45. R.B.O. EBC+. 100
 680 2 pesetas 1884 *18-84, el 18 tenue. Madrid. MSM. VII-74. Pequeñas marcas. B.O. EBC+. 300



- 681 5 pesetas. 1877 *18-77. Madrid. DEM. VII-83. Pátina gris. EBC/EBC+. 200
 682 25 pesetas. 1883*18-83. Madrid. MSM. VII-112. MBC+. 400



683



684

683 Similar a la anterior. EBC+.

500

684 25 pesetas. 1884*18-84. Madrid. MSM. VII-113. EBC-/MBC+.

375



685



686

685 Similar a la anterior. MBC.

325

686 Similar a la anterior. SC.

425

Alfonso XIII

687 Medalla. III Centenario del Descubrimiento de América. 1892. Bronce 70 mm. Grabador B. Maura. MPN-996. Pequeñas marcas. EBC. 60



688 Medalla conmemorativa. IV Centenario del Descubrimiento de América. 1892. Sevilla. AR 50,5 mm. Grabador C.L.L. MPN-1000 vte. Limaduras en canto a las 9 h. EBC+. 100



689

690

691

689 Peseta. 1891. M. PGM. *-91. VII-151. Acuñación floja en castillo. EBC.

125

690 Peseta. 1905*1905. Madrid. SMV. VII-161. MBC+. Escasa.

250

691 2 pesetas. 1891*91. Madrid. PGM. VII-172. Limpiada. MBC+/MBC.

250



692

693

692 5 pesetas. 1890 *18-90. Madrid. MPM. VII-180. Golpecitos en gráfila. EBC.

100

693 5 pesetas. 1894 *18-94. Madrid. PGM. VII-187. B.O. SC/EBC+.

200



694



695



694 5 pesetas. 1897 *18-97. Madrid. SGV. VII-189. EBC+/SC. 100

695 5 pesetas. 1899*18-99. Madrid. SGV. VII-191. Golpecito en gráfila y pequeñas marcas. SC. 75



696



697



696 Peso. 1897. Manila. SGV. VII-192. EBC-. 60

697 Peso. 1895. Puerto Rico. PGV. VII-193. Pequeñas marcas. MBC+. Escasa. 600



698 100 pesetas. 1897 *18-97. Madrid. SGV. VI-194. Golpecito en gráfila y pequeñas marcas. EBC+/EBC. 1600

Francisco Franco



699 II Exposición Nacional de Numismática. Estuche original con tres valores, está algo deteriorado.,: 0,50, 1 y 5 ptas. *E-51. VI-421. SC. 1700



700



701



700 10 pesetas. 1878 *19-62. Madrid. DEM. Reacuñación oficial. VII-410. SC. 140

701 100 pesetas. 1897*19-62. Madrid. SGV. Reacuñación oficial. VII-420. SC. 1300

Monedas extranjeras



702



703

MUNDO ISLÁMICO

- | | | |
|-----|--|-----|
| 702 | Buyíes de Irán. Muizz al-Darlah. Dinar. ¿Madinat Salam? Fecha no legible. AU 3,27 g. MBC. | 300 |
| 703 | Hafsíes. Yahya I. Dobla. Sin fecha ni ceca. AU 4,61 g. 30,3 mm. MBC-. | 200 |



704



705



706

- | | | |
|-----|---|-----|
| 704 | Meriníes. 1/2 dinar. Abu Said Utman III. Azammur. AU 2,30 g. 25,9 mm. Ligeramente descentrada. MBC-. | 270 |
| 705 | Califato fatimí. Al-Zahir (1021-1036). S.C./S.F. 1/4 de dinar. AU 0'94 g. Nicol-1611. MBC. | 100 |
| 706 | Zangíes de Mosul. Dirham. AE. Qutb al-Dim Modur ibn Zangi (1149-1169). Sin ceca 557. MIT-I 1118. MBC-. | 45 |



707



708

- | | | |
|-----|--|----|
| 707 | Imitación europea de moneda mogola. Rupia. Shah 'Alem. Mursidabad (19) 1830-1833. MIT-I 3788. MBC+. | 50 |
|-----|--|----|

CRUZADOS

- | | | |
|-----|--|-----|
| 708 | Reino latino de Jerusalén. Bezante. S. XIII. Acre. Metcalf-119. Cospel abierto. EBC-. | 250 |
|-----|--|-----|

LOTES

- | | | |
|-----|---|----|
| 709 | Lote de 25 monedas africanas: Congo Belga, Níger, Liberia (3), África Occidental Británica, Cabo Verde, Gambia, Mozambique (7), Biafra (2), Santo Tomé (2), Guinea Portuguesa, Guinea Bissau y Angola (4). La mayoría de plata. De MBC a SC. | 60 |
| 710 | Lote de 9 monedas: Tanzania (200 shilingi 1981, 50 shilingi 1974, 20 shilingi 1981) Zambia (5 kwalha 1979), Lesotho (10 maloti 1979), Ruanda (200 francos 1972), Burundi (500 francos 1966), Uganda (5 shilings) 1968 Malawi (10 kwacha 1975). EBC/SC. | 60 |
| 711 | Lote de 7 monedas: 5 dólares de 1972 de Etiopía, 20 birr de 1972 de Etiopía, 10 shiling de 1979 de Somalia (5). SC y Prueba. | 75 |
| 712 | Lote de 10 monedas: 10 leva de Bulgaria (2), 100 leva de Bulgaria (2), 2 leva de Bulgaria, 50 dinara de Yugoslavia, 1000 dinara de Yugoslavia, 5 franga aru de Albania, 5 lei de Rumanía, 500 lei de Rumanía y 100000 lei de Rumanía. MBC/SC. | 75 |
| 713 | Lote de 8 monedas: 50 céntimos de Guadalupe de 1921; 1/4 de dólar de las Indias Orientales de 1822; 1/2 peso de la República Dominicana de 1959 (2); 25 centavos de 1944; 1/4 gulden de Antillas de 1944; 1 gulden de Antillas de 1952; 5 centavos de Puerto Rico de 1896; y 10 centavos de Puerto Rico de 1896. MBC/EBC. | 50 |
| 714 | Lote de 4 monedas: Francia (5 y 50 francos, 1873 y 1975); 500 lei Rumanía 1946 y 1000 reis Portugal 1898. MBC+/SC. | 60 |

ÁFRICA DEL ESTE ALEMANA.

- | | | |
|-----|---------------------------------------|----|
| 715 | Pesa. 1890. Berlín. KM-1. R.B.O. EBC. | 40 |
|-----|---------------------------------------|----|



ESTADOS ALEMANES

716 **Baviera.** Tálero. 1778. KM-258. MBC-/MBC. 120

ANGUILA

717 **Liberty dólar.** July 11/01/1967. Resello sobre un sol de Perú de 1923. KM-X3. MBC. 50



ARABIA SAUDÍ

718 **Hejaz.** 20 piastras (ryal). 1334-9H. KM-30. Leve adelgazamiento de cospel en gráfila. EBC-. 150

719 **Riyal.** 1348 H. KM-12. EBC. 150



ESTADOS AUSTRIACOS

720 **Carlos VI.** 1/2 tálero. 1734. Tirol. KM-1618. Hojita en anv. MBC. 60

721 **Salzburgo.** Tálero. 1793. Hyeronimus v. Colloredo. Pr-2417. MBC-. 125



722 **Austria.** 1000 chelines. 1976. KM-2933. SC. 600

BRASIL

723 **Lote de 12 monedas de 2000 reis.** Todos con fechas diferentes. MBC+/EBC. 100

724 **Lote de 25 monedas:** 2000 reis (11), todos con fechas diferentes; 160 reis (5), con fechas diferentes; 8 reis (2), con fechas diferentes; 1000 reis; 320 reis de 1695, 5000 reis (3) con fechas diferentes; 20 cruzeiros de 1972; y 1000 reis de 1922 con error BBASIL. De BC+ a SC. 75

725 **Lote de 32 monedas de 500 reis.** Todos con fechas diferentes. MBC+/EBC. 100

726 **Lote de 17 monedas de 200 reis,** fechados entre 1854 a 1869, con 2 piezas de 1867. MBC+/EBC. 50

- 727 Lote de 42 monedas de 1000 reis. Todos con fechas diferentes, salvo 1860, 1912 Y 1913, que están repetidas. MBC+/SC. 125
- 728 Lote de 12 monedas de 2000 reis. Todos con fechas diferentes. MBC/EBC. 100



729



731

- 729 300 cruzeiros. 1972. KM-584. SC. 750

BULGARIA

- 730 Lote de 12 monedas de 52 leva, todas diferentes. Una MBC, el resto SC y prueba. 100

CANADÁ

- 731 100 dólares. 1976. AU 16,96 g. 917 milésimas. Prueba. En estuche original. 600

CUBA

- 732 Lote de 5 monedas: 1 peso (1916 y 1934); 40 centavos 1915; 20 centavos 1949 y 10 centavos 1948. MBC/EBC-. 50

- 733 Lote de 6 monedas: 20 pesos de 1977 (3) y 1979 y 10 pesos de 1980 (2). SC y prueba. 50



734



735

- 734 10 pesos. 1916. KM-20. EBC. 635

- 735 Souvenir. 1965. Cubanos en el exilio. *Unusual World Coins*. XM-6. Prueba. 125

REPÚBLICA DOMINICANA.

- 736 Lote de 8 monedas: 1 peso (1955, 1972, 1939, 1969, 1974 y 1963) y 10 pesos 1975 (2). 60

EGIPTO

- 737 Lote de 19 monedas: 1 guirsh de 1293 H; 2 guirsh de 1293 H; 5 guirsh de 1876, 1909 (2); 10 guirsh de 1327 H 1937y 1293 H; 20 guirsh de 1876 (2) y de 1327 H; 40 pars de 1255 H; 5 piastras de 1923; 10 piastras de 1916 y 1960; 20 piastras de 1916, 1917, 1923 y 1956. BC+ a SC. 100

- 738 Lote de 8 monedas: 25 piastras (1964, 1970, 1956, 1957 y 1960) y 50 piastras (1956, 1964 y 1970). MBC/SC. 50

- 739 Lote de 17 monedas de 1 libra: 1968, 1970 (2), 1974, 1976, 1977 (3), 1978, 1979 (2), 1980 (3) y 1981 (2). SC. 100

ESTADOS UNIDOS DE AMÉRICA

- 740 Lote de 4 monedas de 1 dólar: 1922 (2), 1923-S y 1924. MBC+/EBC-. 45



- 741 3 centavos. 1889. NGC-MS 65. 750

- 742 5 centavos. 1883. KM-111. EBC. 25



743 25 centavos. 1876 S. NGC-MS 62.

500



744 1/2 dólar. 1849 O. NGC-MS 63.

3000



745 Trade dollar. 1873. CC. NGC-UNC cleaned.

4000



746 Dólar. 1897. NGC-PF 63. 3000



747 10 dólares 1906 D. KM-102. NGC-MS 61. 700
 748 20 dólares 1898-S. KM-74.3. EBC+. 1500



FRANCIA

749 Luis XII. Escudo de la corona. FRB-323 (71). MBC+. 550

GRAN BRETAÑA

750 Medalla. Vernon. 1739. Portobello. AE 39 mm. MBC-. 125



751



752

- 751 Token penny. Gales. 1788. D&H ANGLESEY 235. MBC+. 100
 752 Eduardo VII. 1/2 soberano. 1907. KM-804. MBC. 150

GUINEA ECUATORIAL

- 753 Lote de 6 monedas: 250 francos de 1969; 150 pesetas guineanas de 1970 (4); y 2000 ekueles de 1980. Prueba. 50



754



755



756

IRÁN

- 754 Medalla. 1347 H. Boda real. AU 25,02 g. SC. 1100
 755 1/4 pahlav. 1335 H. KM-1160. SC. 100
 756 1/2 pahlav. 1324 H. KM-1149. SC. 200



757



758

- 757 Pahlavi. 1324 H. KM-1150. SC. 400
 758 2 1/2 pahlavai. 1340 H. KM-1163. SC. 800

ISRAEL

- 759 Lote de 7 monedas de 5 lirot de 1958, 1959, 1960, 1966, 1967, 1972, 1973. SC. 50
 760 ISRAEL. Lote de 12 monedas de 10 lirot de 1968, 1969, 1970, 1971 (2), 1972 (2), 1973 (2), y 1974 (2).SC. 100
 761 ISRAEL. Lote de 4 monedas de 25 lirot de 1974, 1975 (2) y 1976. SC. 50

MARRUECOS

- 762 Lote de 7 monedas: 10 dirhams (2: 1902 y 1911) y 5 dirhams (5: 1892, 1900, 1904, 1911, 1913). MBC-/EBC. 50



763



764

- 763 Yusuf. 10 rial de 1917 (1336 H). Y-33. EBC+. 35
 764 250 dirhams. 1395 H (1975). Y-66. En su estuche. SC. 250



765 500 dirhams. 1399 H (1979). KM-71. SC. 550
PANAMÁ

766 Lote de 12 monedas: 5 balboas (2: 1975 y 1972), 1 balboa (2: 1947 y 1953), 50 centésimos 1904, 1/2 balboa (3: 1930, 1961 y 1966), 25 centésimos 1904, 1/4 de balboa 1953, 5 centésimos 1904 y 2,5 centésimos de 1904. De MBC a SC. 75
 767 100 balboas. 1975. KM-41. SC. 350

RUSIA

768 Lote de 3 monedas de 1 rublo de 1786, 1823 y 1829. BC+/MBC-. 60
 769 Lote de 8 monedas de 10 rublos (6) y 5 rublos (2), celebrando los Juegos Olímpicos. SC. 75
 770 **Nicolás I.** 1 rublo de 1844 de San Petersburgo. KM-168.1. Pequeñas marcas. MBC+. 45
 771 **Alejandro II.** Rublo de 1878 de San Petersburgo. KM-25. MBC+/MBC. 40
 772 **Alejandro III.** 1 rublo de 1883, coronación. KM-43. MBC-/MBC. Escasa. 60



773 **Nicolás II.** Rublo de 1913, celebrando el 300 aniversario de la dinastía Romanov. Y-70. EBC-/EBC. 60
 774 1 rublo. 1921. San Petersburgo. KM-84. SC. Escasa. 40



SARJAH

775 10 riyals de 1970 de Simón Bolivar. KM-5. Prueba. 90

SUIZA

776 10 francos. 1915. KM-36. EBC+. 150

TURQUÍA

777 Lote de 4 monedas: 20 piastras de 1327 H, un yuzluk de 1203 H, 20 piastras de 1255 H Y 1 piastra de 1187 H. MBC/EBC. 40



778



779

VENEZUELA

- | | | |
|-----|--|------|
| 778 | 100 bolivares. 1886. Y-34. Golpe en canto. MBC+. | 1350 |
| 779 | 100 bolivares. 1887. Y-34. Golpecito en canto. EBC-. | 1400 |



- | | | |
|-----|--|------|
| 780 | 100 bolivares. 1889. Y-34. Golpes en canto y pequeñas marcas. MBC. | 1300 |
|-----|--|------|

Billetes españoles



781



783

- | | | |
|-----|--|-----|
| 781 | 25 pesetas. 1-1881. ED-B66. Sin manipular. Doblado en ocho. Manda y pequeñas roturas. MARIA a plumilla en rev. BC. Raro. | 275 |
| 782 | Banco de España en Burgos. 50 pesetas. 5-1938. Serie C. ED-D32a . Con todo el apresto. Ligera arruga en la esquina superior derecha. SC. | 150 |
| 783 | Banco de España en Burgos. 500 pesetas. 5-1938. Serie A. ED-D34 . Ligera restauración. MBC+. | 150 |

Libros

- 784 H. Flórez, *Medallas de las colonias, municipios y pueblos antiguos de España, Colección de las que se ballan en diversos Autores, y de otras nunca publicadas, con explicación y dibujo de cada una*. En Madrid: Oficina de Antonio Marín, 1757. Medidas: 27 x 21 cm + 58 planchas con las monedas grabadas al cobre. Encuadernación: media piel y tela, con tejuelo y dorados en el lomo, cortes tintados, hojas de guarda en papel de aguas y varias hojas de cortesía; y H. Flórez, *Medallas de las colonias, municipios y pueblos antiguos de España hasta hoy no publicadas, con las de los Reyes Godos. Parte Tercera*, 1773, Madrid, Imprenta de Don Antonio de Sancha. Medidas: 24,5 x 17,5 cm. Planchas: tab. LIX a tab. LXVII, con los grabados de las monedas descritas. Encuadernación en plena piel, con tejuelo y dorados en el lomo, cortes tintados, hojas de guarda en papel de aguas y varias hojas de cortesía. **1850**
- Se trata de la primera edición de esta importante obra de la numismática española, que se publicó en un solo volumen en gran papel. Posteriormente su contenido se dividió en dos volúmenes y en 1773 se publicó la Parte Tercera, que también se adjunta en el lote.*
- 785 F. L. Sáez, *Demostración histórica del verdadero valor de todas las monedas que corrían en Castilla durante el Reynado del Señor D. Carlos I*, 1805, Madrid. Imprenta de Sancha. 26 x 18 cm. Tres planchas grabadas al cobre: la 1ª con tres tipos de monedas árabes, y las otras dos con monedas castellanas. Encuadernación: media piel con puntas, nervios y hierros. **120**
- 786 VV. AA., *Le tresor d'Eauze. Bijoux et monnaies du IIIe siècle après J.-C.*, 1992, Toulouse, Editions APAMP. **30**
- 787 A. Burnett; M. Amandry y P. P. Ripollès, *Roman Provincial Coinage. Vol I. From the death of Caesar to the death of Vitellius (44 BC-AD 69). Part I, II*, 1992, London, British Museum Press & Bibliothèque Nationale de Paris. **70**
- 788 A. H. Breuil y H. Obermaier, *The cave of Altamira at Santillana del Mar, Spain*, 1935, Madrid, Tipografía de Archivos. **200**

Arqueología

NOTA

Las dimensiones de las fotografías no son reales ni proporcionadas, el tamaño real de las piezas, es el que figura descrito dentro del texto.

Las condiciones de venta para esta sección son las habituales que figuran al comienzo del catálogo. Dada la fragilidad, dimensiones o peso de las piezas arqueológicas, el envío debería realizarse por una compañía especializada y asegurado. En nuestras oficinas les facilitaremos los datos de dichas compañías, así como el costo del envío para cada caso concreto.

PRÓXIMO ORIENTE



2001

2002

CUENCA ORIENTAL DEL MEDITERRÁNEO

- 2001** Collar con cuentas de diversas épocas y culturas. Cuentas de piedras talladas y pasta vítrea. Longitud 28 cm. **180**
- 2002** Collar con cuentas de diversas épocas y culturas. Cuentas de piedras talladas y pasta vítrea. Longitud 26 cm. **180**

HISPANIA ANTIGUA



2003



2004



2005

- 2003** Lote de 5 elementos decorativos, uno de ellos con forma de ánforas y dos láminas sueltas. Oro. Longitud de 1 a 3,4 cm. **150**
- 2004** Fenicio-Púnico. Lote de 12 puntas de flecha (siglo VII-V a.C.) Bronce. De doble filo y anzuelo. Longitud de 3 a 4,7 cm. **80**
- 2005** Fenicio-Púnico. Lote de 12 puntas de flecha (siglo VII-V a.C.) Bronce. De doble filo y anzuelo. Longitud de 3,5 a 4,5 cm. **80**

ROMA

REPÚBLICA ROMANA



2006



2007



2008

- 2006** Lote de 7 glandes bicónicos con letra A. Plomo (siglo I a.C.). Altura de 3,2 a 4 cm. **150**
- 2007** Lote de 9 glandes bicónicos. Uno de ellos con inscripción CN MAG (Cneo Pompeyo Magno). Plomo (siglo I a.C.). Altura 3,3 a 4,8 cm. **150**
- 2008** Lote de 9 glandes bicónicos. Plomo (siglo I a.C.). Altura 3,7 a 6 cm. **120**

La placa epigrafiada que presentamos con el nº de lote 2009 es la misma que ofrecimos en la Subasta 156, de 5 de marzo de 2020, con nº de lote 2060. Dicha pieza fue intervenida cautelarmente el día 2 de marzo de 2020 por la Brigada de Patrimonio Histórico de la Policía Judicial, quedando depositada en las dependencias de esta casa. El fundamento de la mencionada actuación radicaba en el posible origen ilícito en la adquisición de la pieza. En el Oficio firmado por el Inspector Jefe con fecha 24 de abril de 2020 se recoge un informe realizado por D. Rafael Sabio González, conservador del Museo de Arte Romano de Mérida, valorando la pieza en 20.000-. Asimismo, se aportaba una propuesta de adquisición por parte del Estado en esta misma cantidad firmada por Dña. Paloma Cabrera Bonet (D.E.P), entonces Jefe del Departamento de Antigüedades Griegas y Romanas del Museo Arqueológico Nacional.

Casi un año más tarde, el 9 de febrero de 2021, la Brigada de Patrimonio Histórico se presenta en nuestras oficinas y extiende un acta de retirada quedando la pieza bajo su posesión. Diez días después, el 19 de febrero, el Cuerpo Nacional de Policía emite un comunicado en su sala de prensa, del que se hacen eco los principales medios de comunicación del país, anunciando la recuperación de la pieza y destacando la importancia de la operación y del documento intervenido. Este comunicado es, cuanto menos, contradictorio, ya que si tal era la magnitud del asunto, no debiera haber permanecido en nuestro poder durante 11 meses tras su intervención.

Posteriormente, con fecha 14 de mayo de 2021 el Juzgado de Instrucción nº 30 de Madrid resuelve que la placa debe ser devuelta a su legítimo propietario. Por motivos que desconocemos, y ante nuestra perplejidad tras el daño gratuito generado, los organismos públicos implicados no interponen recurso alguno y dicho Juzgado archiva la causa con fecha 8 de septiembre de 2021, siéndonos devuelta la pieza.

En lo que a esta actuación refiere, es imprescindible mencionar la figura de un conocido catedrático de Historia Antigua de la Universidad de Sevilla a quien se abrieron las puertas de esta casa para realizar un profundo análisis de la pieza. En su estudio, *Un Senadoconsulto del año 14 d.C. en un epígrafe bético* cita textualmente: "La historia vuelve a repetirse", "anticuarios que actúan así como copartícipes de un criminal e irreparable expolio criminal" o "en esta última actuación, en la que hemos tenido un directo protagonismo..." refiriendo su ataque al comercio de antigüedades y a nosotros en particular. Pues bien, es precisamente su desafortunado papel principal en este asunto el que ha impedido que el Estado Español haya podido adquirir la placa que aquí se presenta. Actuaciones y comentarios tan radicales e infundados generan, en ocasiones, consecuencias opuestas a las que se pretenden.

Debemos recordar al mencionado catedrático, en alusión a su aberrante cita "mercado clandestino por definición" que el coleccionismo surge ya en Asiria y el Antiguo Egipto, con colecciones como las de Asurbanipal o Nabucodonosor y, posteriormente, continúan en Roma con las de Julio César, Augusto o Adriano entre muchos otros. Que ilustres personajes tales como Petrarca, Cosme de Médici o la familia Rothschild en 1753 han formado importantes colecciones y que, por citar un ejemplo, el Museo Británico se funda con la donación que Sir Hans Sloane realiza de su colección privada. Por tanto, obviar la enorme labor del coleccionismo en la conservación del patrimonio histórico es tan atrevido como ignorante.

Debemos incidir en que el Estado Español pudo haber ejercido el derecho de tanteo cuando la pieza salió a subasta en marzo de 2020 y, seguramente, por un precio muy inferior al que la podrá adquirir ahora después de la enorme publicidad que ha recibido. Es norma ineludible de esta casa actuar con rigor, prudencia y transparencia. Lo que no vamos a tolerar es un atropello tan lamentable y bochornoso como el que se ha pretendido en esta ocasión, tratando de intervenir ilícitamente una pieza que es de propiedad privada y empañando el nombre de esta casa de subastas.

A tenor de estos acontecimientos, resulta evidente que desde ciertas instituciones se continúa sin aceptar la existencia de un circuito legal de compraventa de antigüedades que, afortunadamente, es cada vez más sólido y estable. La colaboración entre el sector público y el mercado, como agentes fundamentales en la protección del patrimonio histórico, es constructiva y necesaria. Al igual que ha ocurrido en ocasiones anteriores con las tablillas mesopotámicas (léase el catálogo 127 de 10 de noviembre de 2011) y con el documento de Zaragoza (léase el catálogo 137 de 6 de marzo de 2014) se ha vuelto a demostrar el buen hacer de esta casa y del poder judicial, en tanto en cuanto su misión es garantizar la fortaleza del sistema democrático. Por ello, continuaremos en esta dirección, reiterando que los ataques infundados no son gratuitos y actuando con toda la fuerza que permita la ley por el bien del Patrimonio Histórico y del coleccionismo.

2009 Fragmento de placa epigráfica de bronce correspondiente al epígrafe jurídico romano con inscripción en latín. El fragmento a su vez se encuentra partido en tres partes contiguas, dos superiores y una inferior. Las dimensiones son de 18,7 cm de altura máxima, 15,1 cm de ancho por la parte superior y 10,2 cm por la parte inferior. En la parte superior de la placa se conserva un taladro de 7mm de diámetro para fijación de la inscripción a una pared. El texto, en letras mayúsculas, grabadas por percusión, se compone de una primera línea claramente diferenciada de las siguientes trece líneas, por ser su módulo de un tamaño muy superior. Además, esta primera línea también se diferencia del resto en que está separada del cuerpo del texto por una franja sin grabar delimitada por dos líneas incisas horizontales. La transcripción de la placa es la siguiente:



(...) PEIO · COS
 (...) VI · SVB · SIGNIS · SVNT · QVAM
 (...) M · AVG · PATRI · PRAESTITERVNT
 (...) VE · OBSEQVIVM · TI · CAESARI
 (...) ESTARE · VOLVERINT · IDQVE · EOS
 (...) TI · CAESARIS · AVGVSTI · FACERE
 (...) +I · COMMODA · EORVM · MAGN
 (...) NT · SED · ETIAM · QVIA · AVCTO
 (...) +A · VECTIGALIA · INSTITVEREN
 (...) +ARE · EX · PATRIMONIIS · OM
 (...) IMVL · CVM · MISSIONE
 (...) TITVVM · PROPONERETVR
 (...) SE · EX(uacat)TIRIS · GENTIBVS
 (...) EQVE · P R · SVNT · QVAM

Adjunta análisis XRF realizado por el laboratorio SGS Tecnos.

Referencias bibliográficas sobre esta pieza:

- A. Caballos Rufino. "Un senadoconsulto del año 14 d.C. en un epígrafe bético". *Zeitschrift für Papyrologie und Epigraphik* 219 (2021), pp. 305-326.
- P. Rothenhöfer. "Emperor Tiberius and His praecipua cura in a New Bronze Tablet from AD14". *Gephyra* 19 (2020), pp. 101-110.

10.000



2010

2010 Lote 2 objetos. (siglo I-III d.C). Plata. Diámetro 1,1 a 2,7 cm.

60



2011

2011 Amuleto fálico doble (siglo I-II d.C), con anilla en la parte central. Bronce. Longitud 8,0 cm.

140



2012

2012 Lote de cinco amuletos fálicos (siglo I-II d.C.). Bronce. Cuatro de ellos con anilla. Altura 4,5 a 5,5 cm.

200



2013

2013 Lote de 7 utensilios (siglo II-IV d. C), cairelito, pequeño adorno dorado, alfiler de pelo, colgante de bronce con dibujos geométricos, cairel pequeño y mango de navaja decorado. Cairel de plata, resto de objetos de bronce. Longitudes de 1 a 6,8 cm.

100



2014

2014 Lote 9 piezas de instrumental médico (siglo I-III d.C), *ligula* con decoración en medio, varilla con aguja, dos agujitas con adorno en cabeza, *vulsellas* y cucharita de médico con cono (partida). Bronce. Longitudes de 4,8 a 14,7 cm.

70



2015

2015 Figura femenina (siglo II d.C), con mano derecha levantada, sobre pedestal (en 2 piezas). Bronce. Altura 7,5 cm.

150



2016



2018



2019



2020

2016 Lote de 2 figuras de animales (siglo II d.C), un delfín con la cola doblada hacia arriba y un pez. Bronce. Altura 4,8 y 4,5 cm.

100

2017 Lote de 4 figuras de animales en miniatura (siglo I-III d.C), zorro sin una pata delantera, 2 borregos con alforjas y gallo. Bronce. Alturas de 2,6 a 3,5 cm.

150

2018 Figura de Eros (siglo I-II d.C). Plata. Longitud 2,4 cm.

125

2019 Bajo Imperio. Lote de 6 apliques y/o fibulas tardorromanas, formas redondeadas, romboidales y decoración en pasta vítrea policroma. Bronce con esmalte. Longitudes de 2,1 a 4,2 cm.

80

2020 Bajo Imperio. Lote de dos apliques y/o fibulas tardorromanas, uno con forma de vasija y el otro con decoración de pasta vítrea policroma. Bronce con esmalte. Longitudes de 4 a 5 cm.

60



2021

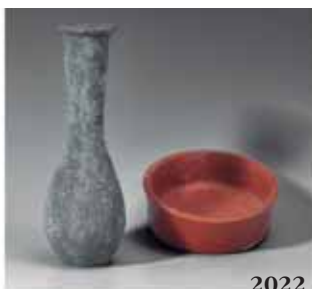

2022



2023



2024



2025



2026



2027



2028



2029



2030



2031

2021 Cuenco (siglo I-II d.C.). *Terra sigillata*. Altura 6,7 cm. Diámetro 13,2 cm. 100

2022 Lote dos objetos cerámica (siglo I-III d.C.), un cuenco de terra sigillata y un lagrimal con pátina opaca. Alturas 2 y 10,5 cm. 80

2023 Lucerna (siglo II-III d.C.) Piquera circular, un agujero de llenado y disco central decorado con una pareja abrazada. Terracota. Longitud 8,6 cm. 100

2024 Lucerna (siglo II-III d.C.) Piquera circular, dos agujeros de llenado y disco central decorado Hércules contra el león de Nemea. Terracota. Longitud 12,8 cm. 250

2025 Lucerna (siglo I-III d.C.), con una arpía en la parte central. Terracota. Longitud 9,5 cm. 120

2026 Lucerna (siglo II-III d.C.) Piquera circular, un agujero de llenado y disco central decorado con un amorcillo que tira de un hipocampo. Terracota. Longitud 11,8 cm. 250

2027 Lucerna (siglo I-III d.C.), con decoración vegetal, piquera circular y un agujero de llenado. Terracota. Longitud 11,5 cm. 120

2028 Lucerna (siglo I-III d.C.), decorada con un jarrón con pavos reales en ambos lados. Terracota. Longitud 10 cm. 140

2029 Lucerna (siglo I-III d.C.), decoración geométrica y vegetal. Terracota. Longitud 12,5 cm. 70

2030 Lucerna (siglo II-III d.C.) con piquera circular, un agujero de llenado y disco central, decorado con un busto de Serapis y alrededor motivos vegetales. Terracota. Longitud 12,5 cm. 250

2031 Ánfora. Mediados del siglo I d.C. Cerámica. Longitud 89 cm. 80



2032



2033



2034

2032 Entalle (siglo I a.C.-III d.C.), con la Fortuna hacia la derecha, sosteniendo cornucopia y timón. Cornalina. Longitud 12,33 mm. 170

2033 Entalle (siglo I a.C.-III d.C.). Zeus sentado a derecha, sosteniendo Victoria que lo corona. Cornalina. Longitud 12,61 mm. 120

2034 Entalle (siglo II-III d.C.), con Eros agachado a la izquierda con objeto. Cornalina. Longitud 7,95 mm. 100



2035



2036



2037



2038



2039



2040

2035 Anillo con delfin grabado (siglo I-II d.C.). Oro. Diámetro interior 17,54 mm. 150

2036 Colgante redondo (siglo II-IV), con decoración calada. Oro. Altura 1,5 cm. 200

2037 Par de pendientes (siglo III-V d.C.). Oro. Diámetro interior 16,61 y 16,93 mm. 180

2038 Anillo liso (siglo I-II d.C.). Oro. Diámetro interior 12,53 mm. 125

2039 Anillo que representa a una cobra (siglo II-IV d.C.). Oro. Diámetro interno 18,82 mm. 140

2040 Anillo granulado (siglo III-V d.C.), con entalladura de jaspes verde. Oro. Diámetro 17,47 mm. 200



2041



2042

2041 Lote de 3 ungüentarios (siglo I-II d.C.) en forma de lagrimal con cintura. Vidrio. Altura 9,2-10,5 cm. Presenta irrisaciones. 180

2042 Lote de 2 ungüentarios (siglo I-IV d.C.). Vidrio. Longitud 5 y 5,5 cm. Presenta irrisaciones y pátina opaca. 150



2043



2044



2045



2046



2047

- 2043 Cuenco (siglo I-II d.C.). Vidrio. Altura 5 cm. Diámetro 11,5 cm. Presenta irisaciones oscuras. 200
- 2044 Ungüentario (siglo I-III d.C.), en forma de lagrimal. Vidrio. Altura 9,2 cm. Presenta gran irisación. 120
- 2045 Botella (siglo II-III d.C.) con decoración en hilos. Depósito globular esférico, cuello largo y boca exvasada. Altura 12 cm. Presenta irisaciones. 220
- 2046 Botella globular con cuello troncocónico y boca exvasada (siglo II-IV d.C.). Vidrio. Altura 17,5 cm. Presenta irisaciones. 220
- 2047 Jarrita con asa (siglo II-IV d.C.). Vidrio. Altura 9,2 cm. Presenta irisaciones y pátina opaca. 250



2048



2049

- 2048 **PERÍODO PALEOCRISTIANO.** Placa decorativa (V-VI), Representa decoración vegetal con punta de diamante. Adobe cocido. Dimensiones 38 x 29 cm. 200
- 2049 **PERÍODO PALEOCRISTIANO.** Placa decorativa (V-VI), Representa decoración vegetal con marco, y flechas en las esquinas. Adobe cocido. Dimensiones: 30 x 29 cm. 250



2050



2051



2052

- 2050 PERÍODO PALEOCRISTIANO.** Lucerna con piquera circular, un agujero de llenado y disco central, decorado con motivos vegetales. Norte de África, siglo VI-X d.C. Terracota. Longitud 12,5 cm. **200**
- 2051 PERÍODO PALEOCRISTIANO.** Lucerna con piquera circular, un agujero de llenado y disco central, decorado con un pegaso en su parte central, alrededor dos peces. Norte de África, siglo IV-V d.C. Terracota. Longitud 13 cm. **250**
- 2052 PERÍODO PALEOCRISTIANO.** Lucerna con piquera circular, un agujero de llenado y disco central, decorado con un león y figuras geométricas. Siglo V-VI d.C. Terracota. Longitud 13 cm. **250**

VISIGODOS



2053



2054

- 2053** Lote de 2 hebillas liriformes (siglo VI-VIII d.C.). Con decoración geométrica y zoomorfa. Bronce. Longitud 4,6-6,2 cm. **80**
- 2054** Figura de ave exótica (siglo VII d.C.). Bronce. Altura 4 cm. Longitud 4 cm. **120**

EDAD MEDIA Y EDAD MODERNA



2055



2056

- 2055** Punta de lanza y cuchillo con mango decorado (siglo XII-XIV d.C.). Hierro. Longitud 22,7 y 34,5 cm. **80**
- 2056** Entalle de piedra motera, con tres flores de lis y una corona. Longitud 11, 14 mm. **80**

PERÍODO PREHISPÁNICO



2057



2058



2059

- 2057 Lote de 2 frascos medicinales y/o de tabaco. Cultura Maya (600-800 d.C.). Terracota. Longitud 5,2 cm y 6,3 cm. 100
- 2058 Lote de dos recipientes zoomorfos. Cultura Maya (600-800 d.C.). Uno de ellos con efigie humana y cuerpo de tortuga, el otro con forma de lagarto. Cerámica. Algunas pérdidas en ambos. Longitud 33 y 31 cm. 250
- 2059 Cabeza jaguar. Cultura Maya (550-950 d.C.). Piedra. Longitud 13 cm. 250



2060



2061

- 2060 Lote de tres figuras antropomorfas de la fertilidad. Cultura Olmeca (600-1000 d.C.). Terracota. Longitudes 12,5, 9 y 6 cm. 150
- 2061 Lote de 3 figuras antropomorfas. Una inclinada, de la cultura Jama-coaque (600 a.C-400 d.C), con restos de policromía; otra sentada con ropajes rituales; y un busto con tocado ritual. Cerámica y terracota. Una de ellas con roturas en su parte inferior. Longitudes entre 16 y 10 cm. 350



2062



2063



2064

- 2062 Tumi integrado por dos partes, filo y empuñadura, con figura de Naylamp. Cultura Lambayeque (700-1375). Cobre y cobre dorado. Parte del dorado se ha perdido. Longitud 35 cm. 600
- 2063 Pectoral representando al Dios Neylan, con cuchillo y cabeza cortada. Cultura Sicán (700-1375). Plata. Algunas pérdidas en los bordes. Longitud 12 cm. 500
- 2064 Tumi con guerrero y una fiera atada. Cultura Moche (150-700 d. C.). Bronce. Longitud 18 cm. 300



2065



2066



2067

2065 Lote de 2 silbatos con forma de ave. Cultura Chancay (1300-1450 d.C.). Terracota de pasta blanca con decoración negra pintada. Longitud 13 y 9 cm. 70

2066 Lote de 4 cuencos de diversas épocas y culturas. Período Formativo Medio. Cerámica. Diámetro 18, 13, 6 y 8,5 cm. 200

2067 Lote 3 objetos cerámicos. Un cuenco de piel de calabaza inca, una tortuga de cerámica con dos orificios en la parte superior y un cuenco zoomorfo ritual de cerámica bruñida negra. Período Formativo Temprano-Medio. Longitud 15, 10 y 7 cm. 200



2068



2069

2068 Lote de 3 figuras de diversas épocas y culturas. Período Formativo Medio. Cerámica. Una rota en varios pedazos, y otra pegada. Altura 24, 14 y 16 cm. 150

2069 Collar formado por cuentas de espondillo, sodalita y cuarzos. Presenta colgante antropomorfo en piedra verde. Cultura Moche (150-700 d. C). Longitud 25,5 cm. 250

Subasta

Online y por Correo

Recepción de órdenes hasta las 10:00 h.
Subasta Online 11:30 h.

Hispania Antigua

LOTES

- 3001 Lote de 7 piezas: 3 cuadrantes de Caesaraugusta, 1 as de Celsa y 3 ases de Bilbilis. BC/MBC-. 150
- 3002 Lote de 8 piezas de Bilbilis. BC+/MBC. 250
- 3003 Lote de 7 piezas de Bolskan. BC+/MBC. 250

**AREKORATA (¿LUZAGA? GUADALAJARA O AGREDA, SORIA)**

- 3004 Denario. A/ Cabeza masculina a der., detrás círculo con glóbulo dentro. R/ Jinete lancero a der. con los dos pies visibles, debajo AREKORATA sobre línea. AR 3,62 g. 17,4 mm. I-no. ACIP-1774. Erosiones. MBC. 60

BASKUNES (VIANA, NAVARRA)

- 3005 Denario forrado. A/ Cabeza masculina a der., detrás BEnKOTa. R/ Jinete con espada a der., debajo, sobre línea, BaS-KuNES. AE 3,32 g. 18,8 mm. I-216. ACIP-1630 (sim.). MBC+. 30

BILBILIS (CALATAYUD, ZARAGOZA)

- 3006 As. A/ Cabeza masculina a der., delante delfín, detrás signo ibérico S. R/ Jinete lancero a der., debajo, sobre línea, BiLBiLiS. AE 13,85 g. 26,4 mm. I-254. ACIP-1567. Pátina oscura. MBC-/BC+. Escasa. 50
- 3007 Similar a la anterior. AE 14,61 g. 27,8 mm. I-254. ACIP-1567. Leve doble acuñación en anv. MBC+/BC+. Escasa. 80



- 3008 Similar a la anterior. AE 13,94 g. 27,0 mm. I-254. ACIP-1567. Pátina oscura. MBC-/MBC. Escasa. 75
- 3009 Similar a la anterior. AE 13,40 g. 26,8 mm. I-254. ACIP-1567. Pátina oscura. MBC-. Escasa. 70
- 3010 Similar a la anterior. AE 13,11 g. 28 mm. I-254. ACIP-1567. Pátina marrón. MBC-/MBC. Escasa. 70



- 3011 Similar a la anterior, peinado diferente. AE 14,66 g. 27,4 mm. I-254. ACIP-1568. Contramarca en anv. Pátina oscura. BC+. Rara. 50
- 3012 Similar a la anterior. AE 11,64 g. 26,6 mm. I-254. ACIP-1568. Rayitas. Pátina oscura. MBC-. Rara. 70
- 3013 Similar a la anterior peinado diferente. AE 8,46 g. 25,8 mm. I-254. ACIP-1569. MBC+/BC+. Muy escasa. 70



- 3014 As. A/ Cabeza masculina a der., delante delfín, detrás signo ibérico Bi. R/ Jinete lancero a der., debajo, sobre línea, BiLBiLiS. AE 15,13 g. 27,8 mm. I-258. ACIP-1573. Leves concreciones. MBC-. Muy escasa. 70
- 3015 Similar a la anterior. AE 15,13 g. 28,4 mm. I-258. ACIP-1573. Pátina oscura. MBC-. Muy escasa. 75



- 3016** Similar a la anterior. AE 16,19 g. 28,6 mm. I-258. ACIP-1573. Contramarca. Concreciones en rev. MBC+/MBC-. Muy escasa. 60
- 3017** As. A/ Cabeza masculina a der., delante delfín, detrás signo ibérico Bi. R/ Jinete lancero a der., debajo, sobre línea, BiLBiLIS. AE 14,42 g. 26 mm. I-258. ACIP-1574. MBC-/BC+. Rara. 100
- 3018** Semis. A/ Cabeza masculina a der., delante delfín, detrás signo ibérico S. R/ Caballo con rienda suelta a der., encima creciente con glóbulo, debajo sobre línea BiLBiLIS. AE 7,41 g. 21,7 mm. I-267. ACIP-1578. Pátina oscura rugosa. BC+. Muy escasa. 70



- 3019** Similar a la anterior. AE 7,14 g. 19,8 mm. I-267. ACIP-1578. Pátina oscura. MBC/MBC-. Muy escasa. 100
- 3020** Augusto. As. A/ Cabeza laureada a der.; AVGVSTVS DIVI F. R/ Jinete lancero a der., en exergo BILBILIS. AE 11,14 g. 28,8 mm. I-275. APRH-391. ACIP-3016. Pátina verde. MBC-. Escasa. 75

SALTUIE-CAESARAGUSTA

- 3021** Unidad. A/ Cabeza masculina a der., alrededor tres delfines. R/ Jinete con palma y clámide a der.; debajo sobre línea SALTUIE. AE 10,41 g. 26,1 mm. I-306. ACIP-1516. Pátina oscura. MBC/MBC-. 60



- 3022** Augusto. Cuadrante. A/ Cabeza a izq.; AVGVSTVS DIVI F. R/ Corona rodeando L CASSIO/C VALERIO/ II VIR. AE 2,22 g. 15 mm. I-338. APRH-312. ACIP-3036. Pátina marrón. BC+/MBC-. Muy rara. 50
- 3023** Cuadrante. A/ Cabeza a der.; IMP AVGVS(TVS). R/ Corona rodeando M POR/CN FAD/ II VIR. AE 3,45 g. 15,9 mm. I-341. APRH-316. ACIP-3040. Pátina verde. BC+/MBC. Muy escasa. 75

EMISIONES HISPANO-CARTAGINESAS

- 3024** Unidad. A/ Cabeza de Tanit a izq. R/ Cabeza de caballo a der., bajo la barbilla ðiod? AE 8,54 g. 23,5 mm. I-580? ACIP-512? MBC-. Escasa. 75
- 3025** Quinto. A/ Cabeza de Tanit a izq. R/ Casco a izq. AE 1,53 g. 12,2 mm. I-521. ACIP-582. Golpe en rev. Pátina oscura. BC+/MBC-. 50



- 3026** Unidad. A/ Cabeza masculina a izq. R/ Caballo parado delante de palmera. AE 11,61 g. 24,4 mm. I-552. ACIP-609. Pátina verde rugosa. BC+. 50
- 3027** Quinto. A/ Similar a la anterior. R/ Cabeza de caballo a der. AE 2,06 g. 14,5 mm. I-554. ACIP-610. Pátina oscura. MBC-/BC+. 50

CARTAGONOVA

- 3028** Augusto. Semis. A/ Cabeza laureada a der.; AVGVSTVS DIVI F. R/ Instrumentos pontificales. C VAR RVF SE IVL POL II VIR. AE 6,55 g. 21,6 mm. I-594. APRH-168. ACIP-3138. MBC-/MBC. 40



3029



3030

CASTULO

- 3029 Duplo. A/ Cabeza masculina diademada a der. R/ Esfinge avanzando a der., delante estrella, debajo KaSTiLO retrógrada. AE 11,97 g. 28 mm. I-694. ACIP-2105. Cospel irregular. Pátina verde. BC+. Muy escasa. 50
- 3030 As. A/ Similar a la anterior. R/ Similar, delante signo ibérico Ko y estrella, en exergo KaSTiLO. AE 27,82 g. 32,1 mm. I-697. ACIP-2113. Pátina oscura. BC+. Rara. 85



3031



3032



3033

- 3031 Semis. A/ Similar a la anterior. R/ Toro parado a der., encima creciente, en exergo (KaSTiLO), no visible. AE 10,04 g. 23,3 mm. I-712? ACIP-2115. Contramarca en anv. Pátina oscura. BC+/BC. Muy escasa. 30
- 3032 As. A/ Similar a la anterior. R/ Esfinge avanzando a der., delante CAST, en exergo (S)OCED. AE 17,88 g. 29,5 mm. I-709. ACIP-2118. Múltiples rayitas. BC+. Escasa. 60
- 3033 Cuadrante. R/ Jabalí a der. AE 4,74 g. 14,6 mm. I-733. ACIP-2132. MBC. Muy escasa. 50



3034



3035



3036



- 3034 As. A/ Similar a la anterior, delante delfín. R/ Esfinge avanzando a der., delante estrella, en exergo KaSTiLO poco visible. AE 14,80 g. 28,4 mm. I-699. ACIP-2133. MBC-/BC+. Rara. 70
- 3035 As. A/ Similar a la anterior, delante creciente. R/ Similar a la anterior, en exergo (KaSTiLO), no visible. AE 14,49 g. 26,7 mm. I-702. ACIP-2136. BC+. 50
- 3036 As. A/ Similar a la anterior, delante creciente con estrella. R/ Similar a la anterior, delante estrella, en exergo (KaSTiLO) no visible. AE 10,82 g. 26 mm. I-705. ACIP-2140. Pequeñas marcas. Cospel irregular. BC+. Rara. 50



3037



3038



3040



- 3037 As. A/ Similar a la anterior, delante mano. R/ Similar a la anterior, en exergo KaSTiLO poco visible. AE 15,76 g. 28,4 mm. I-700. ACIP-2142. Pátina oscura. MBC-. Escasa. 60
- 3038 Similar a la anterior. AE 17,68 g. 30,9 mm. I-700. ACIP-2142. Pátina oscura. MBC-. Escasa. 50
- 3039 Similar a la anterior. Módulo pequeño. AE 13,79 g. 26,7 mm. I-701. ACIP-2143. Pátina verde. MBC-. 60
- 3040 Semis. A/ Similar a la anterior, delante palma curva en el sentido de la gráfila. R/ Toro a der., encima creciente, en exergo KaSTiLO poco visible. AE 4,21 g. 17,6 mm. I-717. ACIP-2146. Pátina oscura. BC+. Rara. 30
- 3041 Semis. A/ Similar a la anterior, delante palma curva en sentido contrario a la gráfila. R/ Similar a la anterior, delante signo Ka, en exergo ley. fuera del flan. AE 3,93 g. 17,3 mm. I-720. ACIP-2149. Pátina oscura. MBC-. Rara. 30



3042



3043

3042 As. A/ Similar a la anterior, CAEL M ISC. R/ Esfinge a der., alrededor M FVL. AE 14,47 g. 27 mm. I-710. ACIP-2160. Pátina oscura. BC+. Muy escasa. 50

KELSE-CELSA (VELILLA DE EBRO, ZARAGOZA)

3043 As. A/ Cabeza masculina con cuello vestido y fíbula a der., alrededor tres delfines. R/ Jinete con palma a der., debajo sobre línea KeLSE. AE 14,66 g. 30,2 mm. I-771. ACIP-1482. Pátina verde terrosa. MBC+/MBC-. 100



3044



3045

3044 Similar a la anterior. AE 17,77 g. 30,2 mm. I-771. ACIP-1482. Pátina oscura. MBC-. 60

3045 Similar a la anterior, estilo diferente. AE 17,69 g. 30,5 mm. I-771. ACIP-1483. Pátina verde rugosa. MBC-. 75



3046



3047

3046 Similar a la anterior. AE 11,48 g. 27,8 mm. I-771. ACIP-1483. Pátina oscura. MBC. 75

3047 Similar a la anterior, estilo diferente y R/ Ley. sin línea. AE 10,39 g. 28,4 mm. I-no. ACIP-1489. Pátina verde. MBC-/BC+. Escasa. 50



3048



3049

3048 Similar a la anterior. AE 8,10 g. 26,5 mm. I-no. ACIP-1489. Pátina oscura. MBC/MBC-. Escasa. 100

3049 Similar a la anterior. AE 10,13 g. 27,4 mm. I-no. ACIP-1489. Pátina verde. MBC/MBC-. Escasa. 125

3050 Similar a la anterior. AE 11,15 g. 27,8 mm. I-no. ACIP-1489. Pátina rojiza. MBC-/RC. Escasa. 50



3051



3052

3051 As. A/ Cabeza masculina a der., delante dos delfines, detrás CEL. R/ Jinete con palma a der., debajo KeLSE. AE 19,19 g. 33 mm. I-774. ACIP-1490. Pátina verde rugosa. BC+. 50

3052 Similar a la anterior. AE 17,37 g. 30,6 mm. I-774. ACIP-1490. Pátina verde con pequeñas erosiones. MBC-/BC+. 60

**EKUALAKOS (¿CUENCA ALTA DEL DUERO?)**

- 3053 Unidad. A/ Cabeza masculina a der., delante delfín, detrás signo ibérico E. R/ Jinete lancero a der., debajo sobre línea EKUALAKOS. AE 12,39 g. 24,7 mm. I-969. ACIP-1847. Pátina oscura. MBC. 125

GADIR (CÁDIZ)

- 3054 Augusto. Sestercio. A/ Cabeza de Tiberio a izq., delante NERO. R/ Símpulo a izq.; TI CLAV(DIVS). AE 17 g. 30,5 mm. RPC-88. I-1386. APRH-88. ACIP-3318. Raya en anv. BC-. 100

MALAKA (MÁLAGA)

- 3055 Mitad. A/ Cabeza de Vulcano a der. con gorro cónico, delante tenazas. R/ Templo tetrástilo. AE 3,49 g. 17,6 mm. I-1741. ACIP-796. BC+. Rarísima. 100



- 3056 Unidad. A/ Cabeza de Vulcano con bonete a der., detrás mlk' y tenazas. R/ Estrella de dieciséis puntas con glóbulo central. AE 5,5 g. 20,9 mm. I-1734. ACIP-803. BC-/BC+. Muy rara. 90

- 3057 Similar a la anterior. AE 6,26 g. 22,5 mm. I-1734. ACIP-803. BC+. Muy rara. 100

ILIPLA (¿NIEBLA?, HUELVA O A. MARCHENA, SEVILLA)

- 3058 As. A/ Jinete lancero a der., en exergo A y creciente (no visible). R/ Dos espigas a izq., en medio entre líneas ILIPLA. AE 21,27 g. 33,5 mm. I-1556. ACIP-2370. BC/MBC. Muy escasa. 60

**ILTIRKESKEN (¿SOLSONA O TORTOSA?, TARRAGONA)**

- 3059 Cuadrante. A/ Cabeza masculina con collar a der., detrás 3 glóbulos. R/ Medio Pegaso a der., debajo ley. ibérica ILTIRKeSKeN. AE 4,55 g. 18,2 mm. I-1451. ACIP-1387. Pátina oscura con erosiones. BC+. Muy rara. 100

ILTUKOITE (OLIETE, TERUEL)

- 3060 Unidad. A/ Cabeza masculina con cuello vestido a der., alrededor tres delfines. R/ Jinete con palma a der.; ILTuKoI-Te. AE 17,26 g. 29,3 mm. I-1428. ACIP-1502. Pátina verde muy rugosa. MBC/MBC-. Escasa. 75

ITUCI (TEJADA LA NUEVA, HUELVA)

- 3061 Mitad. A/ Dos espigas, en medio estrella y creciente. R/ Jinete a izq. con casco, rodela y lanza; debajo ITVCI. AE 15,7 g. 31,5 mm. I-1599. ACIP-840. Pátina verde. BC. Rara. 75

**OBULCO (PORCUNA, JAÉN)**

- 3062 Semis. A/ Cabeza femenina a der. R/ Lira, a izq. creciente y IIII, a der. ley. (O)BVLCO. AE 5,37 g. 17,7 mm. I-1852. ACIP-2251. BC+. Muy rara. 125

OLONTIGI (AZNALCÁZAR, SEVILLA)

- 3063 Unidad. A/ Cabeza masculina a der. R/ Jinete a der., debajo LONT. AE 16,3 g. 26,8 mm. I-1877. ACIP-858. BC+. Rarísima. 140

BOLSKAN-OSCA (HUESCA)

- 3064 Denario. A/ Cabeza masculina a der., detrás signos ibéricos BoN. R/ Jinete lancero a der., debajo sobre línea BoLSKaN. AR 3,58 g. 16,8 mm. I-1911. ACIP-1417. MBC. 50



- 3065 Similar a la anterior. AR 3,70 g. 17,3 mm. I-1911. ACIP-1417. Golpecitos en anv. MBC+. 60
 3066 Similar a la anterior. AR 4,01 g. 17,5 mm. I-1911. ACIP-1417. Erosión en rev. EBC-. 60
 3067 Similar a la anterior. AR 3,24 g. 17,7 mm. I-1911. ACIP-1417. MBC/MBC+. 50
 3068 Similar a la anterior. AR 2,93 g. 17,6 mm. I-1911. ACIP-1417. Campos repasados. EBC-. 50



- 3069 Similar a la anterior. AR 4,07 g. 18,5 mm. I-1911. ACIP-1417. MBC-/MBC. 50
 3070 Similar a la anterior. AR 3,77 g. 17,7 mm. I-1911. ACIP-1417. Oxidación limpiada en anv. EBC. 100
 3071 Similar a la anterior. AR 4,01 g. 17,5 mm. I-1911. ACIP-1417. MBC+/EBC-. 75
 3072 Similar a la anterior. AR 3,60 g. 17,1 mm. I-1911. ACIP-1417. Oxidaciones limpiadas. MBC+/MBC. 50
 3073 Similar a la anterior pero denario forrado. AE 3,00 g. 17,7 mm. I-1917. ACIP-1417 (sim.). MBC+/MBC-. 30



- 3074 Unidad. A/ Cabeza masculina con collar a der., detrás delfín. R/ Jinete lancero a der., detrás estrella, debajo BoLSKaN. AE 9,31 g. 23,8 mm. I-1918. ACIP-1419. MBC/MBC-. 50
 3075 Similar a la anterior. AE 8,00 g. 22,7 mm. I-1918. ACIP-1419. MBC/MBC-. 60
 3076 Similar a la anterior. AE 6,63 g. 23,2 mm. I-1918. ACIP-1419. Pátina verde. MBC. 60



- 3077 Similar a la anterior. AE 9,35 g. 23,4 mm. I-1918. ACIP-1419. Pátina verde. MBC/MBC-. 60
 3078 Similar a la anterior. AE 9,87 g. 23,9 mm. I-1918. ACIP-1419. Pátina verde. MBC-/MBC+. 50
 3079 Denario. A/ Cabeza masculina barbada y con collar a der., detrás signos ibéricos BoN. R/ Jinete lancero a der., debajo sobre línea BoLSKaN. AR 3,73 g. 16,7 mm. I-1912. ACIP-1423. Campos repasados en rev. EBC-/MBC+. 100



- 3080 Similar a la anterior. AR 3,62 g. 16,7 mm. I-1912. ACIP-1422. MBC. 80
 3081 Similar a la anterior, estilo diferente. AR 3,42 g. 18,6 mm. I-1912. ACIP-1423. MBC. 80
 3082 Similar a la anterior. AR 3,92 g. 20,6 mm. I-1912. ACIP-1423. Cospel abierto. MBC-/MBC. 80



- 3083 Unidad. A/ Cabeza masculina barbada y con collar a der., detrás delfín. R/ Jinete lancero a der., detrás estrella, debajo BoLSKaN. AE 8,58 g. 23,3 mm. I-1918. ACIP-1424. MBC-/MBC. Muy escasa. 70

ARSE-SAGUNTUM (SAGUNTO, VALENCIA)

- 3084 Unidad. A/ Cabeza masculina a izq., detrás caduceo. R/ Jinete lancero a der., detrás estrella, debajo sobre línea ARSE. AE 13,92 g. 26,9 mm. I-2073. ACIP-1972. Pátina verde. MBC-/BC+. 100
 3085 Cuarto. A/ Venera. R/ Delfín a der., encima creciente y debajo signo ibérico A y tres glóbulos. AE 3,33 g. 14,1 mm. I-2054. ACIP-1974. MBC-. 50
 3086 Cuarto. Similar a la anterior. R/ Encima tres glóbulos, debajo sobre línea AIUBaS. AE 4,16 g. 17,6 mm. I-2051. ACIP-1997. Pátina verde. MBC-/BC+. 25



SEKAISA (POYO DE MARA, CALATAYUD, ZARAGOZA)

- 3087 Mitad. A/ Cabeza masculina a der., detrás leona. R/ Caballo saltando a der., bajo línea ley. ibérica SEKaISA. AE 5,6 g. 22,2 mm. I-2141. ACIP-1530. Pátina oscura. MBC/MBC-. Rara. 40
 3088 Unidad. A/ Cabeza masculina con collar a der., delante delfín, detrás signos ibéricos SE. R/ Jinete con palma a der., en exergo SEKaISA. AE 21,30 g. 31,3 mm. I-2121. ACIP-1544. Pátina marrón. MBC-/MBC. 125



- 3089 Similar a la anterior. AE 19,65 g. 31,7 mm. I-2121. ACIP-1544. Pátina oscura. BC+. 75
 3090 Similar a la anterior. AE 17,07 g. 30,3 mm. I-2121. ACIP-1544. Pátina marrón. MBC-. 100



- 3091 Similar a la anterior. AE 20,9 g. 30,9 mm. I-2121. ACIP-1544. Pátina oscura. BC+/MBC-. 75
 3092 Mitad. A/ Cabeza masculina a der. R/ Caballo con rienda suelta a der. en exergo SEKaISA. AE 5,63 g. 17,9 mm. I-2146 (vte. posición ley). ACIP-1551. Pátina oscura. BC+. Rara. 125



- 3093 Unid. A/ Cabeza masculina a der., delante delfín, detrás signos ibéricos SE. R/ Jinete lancero a der., en exergo SEKaISA. AE 11,29 g. 26,5 mm. I-2138. ACIP-1557. Pátina oscura. BC+. Muy rara. 100
- 3094 Unid. A/ Cabeza masculina con collar a der., delante y detrás delfín. R/ Jinete lancero a der., en exergo SEKaISA. AE 8,85 g. 23,3 mm. I-2131. ACIP-1560. Pátina verde oscuro. MBC/MBC. 70
- 3095 Similar a la anterior. AE 8,98 g. 24,8 mm. I-2131. ACIP-1560. Pátina oscura. MBC-. 80



- 3096 Similar a la anterior, peinado diferente. AE 9,27 g. 23,9 mm. I-2131. ACIP-1563. Pátina oscura rugosa. MBC. Escasa. 100
- 3097 Similar a la anterior. AE 11,92 g. 23,8 mm. I-2131. ACIP-1563. MBC-. Escasa. 80
- 3098 Similar a la anterior pero R/ sin línea. AE 8,22 g. 22,6 mm. I-2131 vte. ACIP-1565. MBC/MBC-. Rara. 125



SEKOBIRIKES (SEGOBRIGA O CUENCA ALTA DEL DUERO)

- 3099 Cuadrante. A/ Toro. R/ Palma. AE 2,6 g. 16 mm. I-2181. RPC-471. ACIP-3241. Pátina oscura. MBC/MBC-. Rara. 75

KESE-TARRACO (TARRAGONA)

- 3100 Mitad. A/ Cabeza masculina con cuello vestido a der., detrás caduceo. R/ Caballo con rienda suelta avanzando a der., debajo sobre línea Ke-SE, entre las patas delanteras glóbulo. AE 4,88 g. 20,5 mm. I-2306. ACIP-1129. Pátina oscura con porosidades. MBC/MBC-. 75
- 3101 Unid. A/ Cabeza masculina a der., detrás signo ibérico A. R/ Jinete con palma a der., debajo KeSE. AE 9,42 g. 23 mm. I-2287. ACIP-1217. Campos repasados. MBC/MBC-. 75



- 3102 Similar a la anterior pero en anv. detrás signos ibéricos TiKi. AE 7,60 g. 23,2 mm. I-2294. ACIP-1218. Pátina verde rugosa. MBC/BC+. 75

TITIAKOS (TRICIO, LOGROÑO)

- 3103 Unid. A/ Cabeza masculina barbada y con collar a der., detrás signo ibérico Ti. R/ Jinete lancero a der., debajo TiTiAKoS. AE 7,43 g. 23,8 mm. I-2394. ACIP-1897. Faltas en rev. MBC/MBC-. 100
- 3104 Similar a la anterior pero en R/ ley. sobre línea. AE 6,44 g. 22,4 mm. I-2395. ACIP-1898. Gruesa pátina verde. MBC. Escasa. 75



TURIASU (TARAZONA, ZARAGOZA)

- 3105 Denario. A/ Cabeza masculina a der.; alrededor signos ibéricos Ka-S-Tu. R/ Jinete lancero a der.; patas traseras del caballo sobre la ley. TuRIASU, sobre línea. AR 3,18 g. 19,5 mm. I-2417. ACIP-1722. MBC-. 80
- 3106 Similar a la anterior. AR 3,53 g. 18,3 mm. I-2417. ACIP-1722. MBC-. 85



- 3107 Unidad. A/ Cabeza masculina con collar a der., detrás signo ibérico Tu. R/ Jinete lancero a der., debajo sobre línea TuRIASU. AE 12,07 g. 26,8 mm. I-2423. ACIP-1713. Trazas de limpieza mecánica. MBC. Rara. **125**

República romana



EMISIONES ANÓNIMAS

- 3108 Denario. Roma (86 a.C.). A/ Cabeza de Apolo a der., debajo haz de rayos. R/ Júpiter en cuadriga a der. AR 3,96 g. 18,37 mm. CRAW-350A.2. FFC-85. MBC. **60**
- 3109 Victoriato. Roma (post 211 a.C.). A/ Cabeza laureada de Júpiter a der. R/ Victoria a der. coronando trofeo, en exergo. AR 1,82 g. 17,29 mm. CRAW-53.1. Erosión en anv. MBC. Ex colección Guadán 1283. **40**

CASSIA

- 3110 Denario. Roma (55 a.C.). A/ Cabeza del Genio de Roma a der., detrás cetro. R/ Águila sobre haz de rayos a der. entre lituus y praefericulum. AR 3,71 g. 18,89 g. CRAW-428.3. FFC-557. Concreciones y contramarca en anv. MBC. **70**

CORNELIA

- 3111 Denario. Ceca incierta (49 a.C.). R/ Júpiter a der.; LENT MAR-COS. R/ Triquetra con cabeza de Medusa y espigas entre las piernas. AR 3,65 g. 19 mm. CRAW-445.1. FFC-645. BC+. **50**



FURIA

- 3112 Denario. Roma (169-158 a.C.). R/ Diana en biga a der., debajo PVR y ROMA en cartela. Ar 3,72 g. 18,79 mm. CRAW-187.1. FFC-729. Cospel abierto. MBC-. **50**

JUNIA

- 3113 Denario. Roma (145 a.C.). A/ Cabeza de asno detrás. R/ M. IVNI y ROMA en cartela. AR 3,84 g. 17,78 mm. CRAW-220.1. FFC-778. MBC/MBC+. **60**
- 3114 Denario. Roma (54 a.C.). A/ Cabeza de Junio Bruto a der., detrás BRVTVS. R/ Cabeza de Servilio Ahala a der., detrás AHALA. AR 3,9 g. 17,91 mm. CRAW-433.2. FFC-792. Contramarca en anv. Defectos de cospel en rev. BC+/MBC-. **90**

TULLIA

- 3115 Denario. Roma (120 a.C.). A/ Delante ROMA. R/ Victoria con palma en cuadriga a der., delante corona, bajo los caballos X, exergo M TVLLI. AR 3,83 g. 20,4 mm. CRAW-280.1. FFC-1162. Finas rayas en anv. MBC. **40**

VIBIA

- 3116 Roma (48 a.C.). A/ Máscara de Pan a der., debajo PANSA. R/ Júpiter sentado a izq.; IOVIS AXVR C VIBIVS C F CN. AR 3,65 g. 19,18 mm. CRAW-449.1. FFC-1219. Erosiones en anv. MBC. **75**

Imperio romano



3117



3118



3119

**TIBERIO**

- 3117 Denario. *Lugdunum* (36-7 d.C.). R/ Livia entronizada con cetro y patas del trono decoradas. AR 3,7 g. 17,41 mm. RIC-30. Raya en anv. Porosidades. MBC. , 100

NERÓN

- 3118 Antioquía. Tetradracma (60-61 d. C.). A/ Busto laureado y con égida a der. R/ Águila con alas abiertas mirando a izq. sobre haz de rayos, delante palma, detrás ΘΡ (año 7). AR 14,48 g. 25,04 mm. RPC-I, 4181. Agujero. MBC+. 40

VESPASIANO

- 3119 Sestercio paduano. A/ Cabeza laureada a izq.; IMP CAES VESPASIAN AVG PM TR P PP COS VIII. R/ El anfiteatro flavio. AE 18,53 g. 30,44 mm. MBC-/MBC. 200



3120



3121



3122



3123

**TITO**

- 3120 Quinario. Roma (75 d.C.). A/ Busto laureado a der.; T CAESAR IMP VESPASIAN. R/ Victoria sentada a izq. con corona y palma; (VICTORIA) AVGVSTI. AR 1,59 g. 14,7 mm. RIC-94. Rayitas. MBC-. Rara. 100

DOMICIANO

- 3121 Denario. Roma (81 d.C.). A/ Cabeza laureada a der.; IMP CAES DOMITIANVS AVG P M. R/ Silla curul, encima corona; TR P COS VII DES VIII P P. AR 3,41 g. 17,6 mm. RIC-48. Rayitas en anv. MBC. 60

Venta privada en La Lonja del Almidón. Conserva sobre original.

- 3122 Denario. Roma (82-83 d.C.). A/ Similar a la anterior. R/ Águila con alas abiertas sobre *fulmen* mirando a izq.; IVPPI-TER CONSERVATOR. AR 3,4 g. 19,83 mm. RIC-144. Raya en anv. Grieta. MBC/MBC+. 125

- 3123 Denario. Roma (79 d.C.). A/ Cabeza laureada a der.; CAESAR AVG F DOMITIANVS COS VI. R/ Vesta sentada a izq. con *palladium* y cetro; PRINCEPS IVVENTVTIS. AR 3,42 g. 16,7 mm. RIC-1087. Ligera pátina. MBC. 75



3124



3125



3126



- 3124 (Bajo Vespasiano). As. Roma (74 d.C.). R/ victoria a der. sobre proa de nave; VICTORIA AVGVST SC. AE 10,19 g. 26,2 mm. RIC-676. Porosidades. MBC/MBC-. 75

- 3125 Semis. Roma (81-82 d.C.). A/ Busto laureado a der.; IMP DOMITIANVS AVG. R/ Cornucopia, SC. AE 5,32 g. 19 mm. RIC-122. Pátina oscura rugosa. MBC-. Rara. 60

NERVA

- 3126 Denario. Roma (97 d.C.). R/ Manos saludándose sosteniendo *aquila* apoyada sobre proa; CONCORDIA EXERCITVM. AR 3,55 g. 18 mm. RIC-15. concreciones. MBC. 75

Venta privada en La Lonja del Almidón. Conserva sobre original.



- 3127 Denario. Roma (98 d.C.). R/ *Libertas* a izq. con *pileus* y cetro; IMP II COS IIII P P. AR 3,33 g. 18 mm. RIC-43. MBC. 75
Venta privada en La Lonja del Almidón. Conserva sobre original.



3128

3129

- 3128 As. Roma (97 d.C.). A/ Cabeza laureada a der.; IMP NERVA CAES AVG P M TR P COS III P P R/ *Libertas* a izq. con *pileus* y cetro; LIBERTAS PVBLICA, S-C. AE 10,46 g. 28 mm. RIC-86. Pátina oscura. MBC/MBC-. 125

TRAJANO

- 3129 Dupondio. Roma (105-107). A/ Cabeza radiada a der. con manto sobre el hombro izq.; IMP CAES NERVAE TRAIANO AVG GER DAC P M TR P COS V P P R/ Victoria a izq. coronando al emperador; SPQR OPTIMO PRINCIPI, exergo SC. AE 13,10 g. 27,2 mm. RIC-550. MBC. 85

Venta privada en La Lonja del Almidón. Conserva sobre original.



3130

3131

3132

- 3130 As. Roma (103-111). A/ Cabeza laureada a der. con égida; MP CAES NERVAE TRAIANO AVG GER DAC P M TR P COS V P P R/ *Pax* sentada a izq. con rama y cetro, a sus pies dacio; SPQR OPTIMO PRINCIPI, exergo SC. AE 11,35 g. 26,5 mm. Pátina verde rugosa. MBC. 125

- 3131 Hemidracma. Cyrenaica (100 d.C.). A/ Cabeza laureada a der.; ΑΥΤ ΚΑΙΣ ΝΕΡ ΤΡΑΙΑΝ ΣΕΒ ΓΕΡΜ. R/ Cabeza de Zeus-Amón a der.; ΔΗΜΑΡΗ ΕΞ ΥΠΑΤΟΞ. AR 1,58 g. 15,71 mm. RPC-III.3. MBC-. 100

- 3132 Dracma (114-116 d.C.). Cesarea (Capadocia). A/ Busto laureado, drapeado y acorazado a der.; ΑΥΤΟΚΗ ΚΑΙΧ ΝΕΡΗ ΤΡΑΙΑΝΩ ΑΠΙΧΤΩ ΧΕΒ ΓΕΡΜ ΔΑΚ. R/ Busto de Artemis a izq., con lanza y pátera. AR 3,53 g. 20,38 mm. RPC-III.3061. Cospel abierto. Pequeñas oxidaciones. MBC. 100



3133

3134

3135

- 3133 Antioquía. Tetradracma (112). A/ Cabeza laureada a der., encima de águila a der., detrás clava. R/ Cabeza de Melkart laureada a der. con leonté por el cuello. AR 13,97 g. 24,72 mm. RPC-II, 3542. Vano en rev. MBC-. 50

Ex colección Guadán 2578.

- 3134 Similar a la anterior. R/ Tyche sentada a der., debajo río Orontes nadando. AR 13,60 g. 24,18 mm. RPC-II, 3543. BC+/MBC-. 40

Ex colección Guadán 2579.

ADRIANO

- 3135 Denario. Roma (121-123). A/ Busto laureado y drapeado a der.; IMP CAESAR TRAIAN HADRIANVS AVG. R/ Minerva a izq. con lanza y pátera ofrendando sobre quemaperfumes; P M TR P COS III. Ar 3,23 g. 18,86 mm. RIC-581. Leves oxidaciones en rev. MBC+. 100



3136

3137

- 3136 Denario. Roma (125-128). R/ *Spes* avanzando a izq. con flor y sujetándose el vestido; COS III. AR 2,77 g. 19,36 mm. RIC-714. Cospel abierto. Pátina gris. EBC-. 100

- 3137 Sestercio. Roma (119-121). A/ Busto laureado, drapeado y con coraza a der.; IMP CAESAR TRAIAN HADRIANVS AVG P M TR P COS III. R/ *Pietas* a der. con vaso de incienso, a sus pies altar encendido; PIETAS AVGVSTI, SC. AE 24,88 g. 24,86 mm. RIC-445. Grieta. Pátina verde. MBC/MBC-. 150



3138



3139



3138 Sestercio. Roma (121-122). A/ Busto laureado y con coraza a der.; IMP CAESAR TRAIAN HADRIANVS AVG. R/ Virtus a izq. con lanza, *parazonium* y pisando casco; VIRT-AVG/ S C; P M TR P COS III. AE 28,41 g. 32,7 mm. RIC-652. MBC/MBC-. **150**

3139 Sestercio. Roma (122-125). A/ Busto a der. laureado, con coraza y drapeado sobre el hombro izq.; IMP CAESAR TRAIAN HADRIANVS AVG. R/ Spes a izq. con flor y sujetándose el vestido; P M TR P COS III, SC. AE 26,9 g. 33,7 mm. RIC-680. Oxidación en anv. Porosidades. MBC. **150**



3140



3141



3142



3140 Sestercio. Roma (125-128). A/ Busto laureado a der. con manto sobre el hombro izq.; HADRIANVS AVGVSTVS. R/ Aequitas a izq. Con balanza y cetro; COS III, SC. AE 23,86 g. 32,9 mm. RIC-834. Concreciones. MBC/MBC-. **125**

Venta privada en La Lonja del Almidón. Conserva sobre original.

3141 As. Roma (125-128). A/ Busto laureado a der. con manto sobre el hombro izq.; HADRIANVS AVGVSTVS. R/ Fides a izq. con espigas y cesta de frutas; COS III, S-C. AE 10,77 g. 25,4 mm. RIC-668. Porosidades. Pátina verde. MBC. **75**

Ex colección Cerdá (1919). Conserva tejuelo antiguo.

SABINA

3142 Denario. Roma (136-138). A/ Busto diademado y drapeado a der.; SABINA AVGVSTA. R/ Venus a der. con manzana y sujetándose el vestido; VENERI GENETRICI. AR 3,63 g. 18,01 mm. RIC-2576. Cospel abierto. Punzón en anv. MBC. **150**



3143



3144



3145



AELIO

3143 Sestercio. Roma (137 d.C.). R/ Pietas a izq., delante altar, en campo PIE-TAS/S-C; TR POT COS II. AE 24,4 g. 32,6 mm. RIC-1061. Vanos y pequeñas concreciones. MBC-. **100**

Compra privada en La Lonja del Almidón. Conserva tejuelo original.

ANTONINO PÍO

3144 Denario. Roma (140-143). A/ Cabeza laureada a der.; ANTONIVS AVG P P TR P COS III. R/ Haz de rayos alado; PROVIDENTIAE DEORVM. AR 3,20 g. 17,9 mm. RIC-80A. MBC/MBC-. **70**

3145 Denario. Roma (140-143). A/ Cabeza laureada a der.; ANTONINVS AVG PIVS P P R/ Loba con los gemelos dentro de cueva; TR (POT) COS III. AR 3,33 g. 17,6 mm. RIC-95C. MBC-. **60**



3146



3147



FAUSTINA LA MAYOR

3146 Denario. Roma (141). A/ Busto velado y drapeado a der.; DIVA AVG FAVSTINA. R/ Estrella; AETERNITAS. AR 3,14 g. 16,7 mm. RIC-355B. Raya en rev. MBC/MBC-. **100**

- 3147 Denario. Roma (141). A/ Busto de Faustina drapado a der.; DIVA AVG FAVSTINA. R/ Antonino y Faustina dándose la mano; CONCORDIAE. AR 3,03 g. 17,1 mm. RIC-381Ba. MBC. **100**



3148



3149



- 3148 Sestercio. Roma (141). A/ Busto a der.; DIVA FAVSTINA. R/ Vesta a izq. con antorcha y *palladium*; S-C. AE 30,77 g. 30,3 mm. RIC-1151. Pequeñas erosiones. MBC/MBC- **150**

MARCO AURELIO

- 3149 Sestercio. Roma (172-173). A/ Cabeza laureada a der.; M ANTONINVS AVG TR P XXVII. R/ Júpiter sentado a izq. con Victoria y cetro. AE 24,36 g. 31,1 mm. RIC-1063. MBC/MBC-. **120**



3150



3151



3152



FAUSTINA LA MENOR

- 3150 Sestercio. Roma (176-180). A/ Busto drapado a der.; DIVA FAVSTINA PIA. R/ Faustina velada volando sobre pavo real a der.; CONSECRATIO, S-C. AE 25,23 g. 32,1 mm. RIC-1702. Pátina verde con concreciones rojas. MBC. Muy escasa. **250**

SEPTIMIO SEVERO

- 3151 Denario. Roma (193-194). A/ Cabeza laureada a der.; (IMP) C AEL SEP SEV PERT AVG. R/ *Aquila* entre dos *signa*; (LEG) XI C L, en exergo TR P COS. AR 3,01 g. RIC-12. Hoja en rev. MBC. **60**

- 3152 Denario. Roma (200). A/ Cabeza laureada a der.; SEVERVS AVG PART MAX. R/ Victoria volando a izq. sujetando guirnalda, delante escudo; P M TR P VIII COS II P P. AR 3,31 g. 19,4 mm. RIC-150. EBC-/MBC+. **40**



3153



3154



3155



GETA

- 3153 Denario. Roma (199-202). A/ Busto drapado a der.; P SEPT GETA CAES PONT. R/ *Securitas* sentada a izq. con globo; SECVRIT IMPERII. AR 2,94 g. 18,9 mm. RIC-20a. MBC. **35**

CARACALLA

- 3154 Mesopotamia. Tetradracma (215-217). A/ Busto radiado a izq. R/ Águila a izq. mirando atrás, entre las patas creciente, a izq. estrella. VE-16 g. 26,5 mm. Prieur-830. BC+/MBC-. Escasa. **50**

Ex colección Guadán 2582.

- 3155 Siria, Seleucia Pieria. Emesa. Tetradracma. A/ Cabeza laureada a der.; AYT. K. M. A. ANTΩNEINOC CEB. R/ Águila con alas abiertas mirando a izq. con corona en el pico; bajo la cabeza A, y entre las patas busto del dios Shamash. AR 13,89 g. 26,5 mm. SBGI-2652. MBC-. **50**



3156



PLAUTILA

- 3156 (bajo Caracalla). Denario. Roma (202-205). R/ Venus a izq.; VENVS VICTRIX. AR 3,35 g. 18,8 mm. RIC-369. MBC+. **75**

**HELIOGÁBALO**

- 3157 Antioquía. Tetradracma (221-222). A/ Cabeza laureada a der. R/ Águila a der. con alas abiertas mirando atrás, entre las patas estrella, en campo fecha Δ-E (año 5). VE 13,02 g. 24 mm. Prieur-276 vte. MBC. 40

Ex colección Guadán 2584.

ALEJANDRO SEVERO

- 3158 Denario. Roma (226). A/ Busto laureado y drapeado a der.; IMP C M AVR SEV ALEXAND AVG. R/ El emperador ofrendando en altar a izq.; O M TR P V COS II P P. AR 3,18 g. 18 mm. RIC-55. MBC+. 30
- 3159 Denario. Roma (227). R/ Pax corriendo a izq. con rama de olivo y cetro; P M TR P VI COS II P P. AR 2,53 g. 18,8 mm. RIC-67. Vano en rev. EBC. 50

Ex Vico 156, lote 3161.

**JULIA MAMEA**

- 3160 Sestercio. Roma (222-235). R/ Felicitas sentada a izq. con caduceo y cornucopia; FELICITAS PVBLICA, SC. AE 21,27 g. 29,9 mm. RIC-679. MBC-. 100

MAXIMINO I

- 3161 Denario. Roma (235-236). R/ Pax; PAX AVGVSTI. AR 2,44 g. 20,7 mm. RIC-12. MBC+. 75
- 3162 Denario. Roma (236-238). R/ Fides; FIDES MI-LITVM. AR 2,94 g. 19,7 mm. RIC-18a. EBC/MBC. 75

**GORDIANO III**

- 3163 Denario. Roma (241-243). A/ Busto laureado, drapeado y acorazado a der.; IMP GORDIANVS PIVS FEL AVG. R/ Apolo sentado a der. con rama; P M TR P COS II P P. AR 3,61 g. 19,1 mm. RIC-114. MBC+/MBC. 30
- 3164 Sestercio. Roma (240). A/ Busto laureado, drapeado y con coraza a der.; IMP GORDIANVS PIVS FEL AVG. R/ Sol; AETERNITATI AVG, S-C. AE 22,08 g. 14,3 mm. RIC-297a. Pátina marrón rugosa. MBC/MBC+. 50

FILIPO I

- 3165 Antoniniano. Antioquía (244-246). A/ Busto radiado, drapeado y acorazado a der.; IMP C M IVL PHILIPPVS P F AVG P M. R/ Pax a izq. con cetro y rama; PAX FVNDATA CVM PERSIS. VE 4,43 g. 27,6 mm. RIC-69. EBC/MBC+. 30



- 3166 Antioquía. Tetradracma (248). A/ Busto laureado y acorazado a der. R/ Águila con alas abiertas y corona en el pico. VE 10,32 g. 27,2 mm. Prieur-445. RPC-VIII.28991. MBC-. 50

TRAJANO DECIO

- 3167 Restitución de Trajano. Antoniniano. *Mediolanum* (250-251). A/ Cabeza radiada de Trajano a der.; DIVO TRAIANO. R/ Altar encendido; CONSECRATIO. VE 2,93 g. 22,33 mm. RIC-86. MBC/MBC+. 100
- 3168 Tetradracma. Antioquía. R/ Águila a der. sobre palma. VE 10,06 g. 25,7 mm. Prieur-575. RPC-IX.1677. Porosidades. MBC. 50

GALIENO

- 3169 Antoniniano. *Mediolanum* (258). A/ Busto radiado y acorazado a der.; GALLIENVS AVG. R/ Toro a der.; LEG X GEM VI P VI F. VE 3,37 g. 19 mm. RIC-357. MBC-. 35

**PÓSTUMO**

- 3170 Sesterce. Colonia (266-267). A/ Busto radiado, drapeado y con coraza a der.; IMP C M CASS LAT POSTVMVS P F AVG. R/ Fides mirando a der. con dos estandartes; FIDES MILITVM. AE 18,60 g. 31,8 mm. RIC-123. MBC-/BC+. 150

DIOCLECIANO

- 3171 Argenteo. Roma (295-297). R/ Los cuatro tetrarcas sacrificando sobre trípode delante de campamento con seis torretas; VIRTVS MILITVM, exergo A. AR 3,32 g. 19 mm. RIC-40a. Pequeñas marcas. MBC-/MBC. 150

CONSTANTINO I

- 3172 Follis. *Ticinum* (319-320). R/ Dos cautivos flanqueando estandarte con VOT/XX, VIRTVS EXERCIT, exergo TT. VE 2,75 g. 19,9 mm. RIC-114. EBC+. 35



- 3173 Similar a la anterior. VE 3,47 g. 20,4 mm. RIC-114. EBC+. 35
- 3174 Follis. *Ticinum* (320-321). R/ Láurea rodeando VOT/XX; DN CONSTANTINI MAX AVG, exergo ST. VE 4,54 g. 20,9 mm. RIC-140. EBC/EBC+. 40
- 3175 Follis. *Treveris* (310-313). R/ Busto del Sol a der.; SOLI INVICTO COMITI. AE 4,34 g. 23,6 mm. RIC-890. Finas grietas. Concreción en rev. MBC. 70

CRISPO

- 3176 (Bajo Constantino I). Follis. *Siscia* (320). R/ Dos cautivos flanqueando estandarte con VOT/X, marca de ceca S-F/TSIS (creciente con estrella). VE 2,90 g. 19 mm. RIC-130. EBC. 30

**ANIBALIANO**

- 3177 AE-4. *Constantinopolis* (336-337). R/ Éufrates recostado a izq.; SECVRITAS PVBLICA; marca de ceca CONSS. AE 1,61 g. 15,2 mm. RIC-147b. MBC-/MBC. Muy escasa. 180

VETRANIÓN

- 3178 Centenionalis. *Siscia* (350). A/ Busto laureado, drapeado y con coraza a der. R/ Emperador a izq. con dos lábaros; CONCORDIA MILITVM, en campo H, exergo .ASIS*. AE 5,22 g. 24,9 mm. RIC-281. Pátina verde. MBC. 150

CONSTANCIO II

- 3179 Silicua. *Lugdunum* (360-363). R/ Láurea rodeando VOTIS/ XXX/ MVLTI/ XXXX, exergo LVG. AR 1,62 g. 17,3 mm. RIC-216. MBC. 145

Ex ballazgo East Harptree (1887).



3180 Similar a la anterior. AR 2,06 g. 17,5 mm. RIC-216. MBC. 150

Ex ballazgo East Harptree (1887).

JULIANO II

3181 Follis. *Constantinopolis*. R/ Toro a der., encima estrellas; en exergo marca de ceca CONSPD rama. AE 8,69 g. 28,2 mm. RIC-167. MBC+. 100

3182 Silicua. *Arelate* (355-360). R/ Láurea rodeando VOTIS/V/MVLIS/X, exergo TCON. AR 1,93 g. 18,9 mm. RIC-264. MBC+. 145

Ex ballazgo East Harptree (1887).



3183 Similar a la anterior. AR 2,05 g. 17,8 mm. RIC-264. MBC-/MBC+. 150

Ex ballazgo East Harptree (1887).

3184 Silicua. *Lugdunum* (361-362). R/ Láurea rodeando VOT/X/MVLT/XX, exergo SLVG. AR 2,44 g. 16 mm. RIC-233. MBC+/MBC. 150

Ex ballazgo East Harptree (1887).

3185 Silicua. *Treveris* (360-363). R/ Láurea rodeando VOTIS/V/MVLIS/X, exergo TR. AR 2,37 g. 18,9 mm. RIC-364. Leve vano. MBC. 145

Ex ballazgo East Harptree (1887).

3186 Similar a la anterior. AR 2,36 g. 18,8 mm. RIC-364. Leve vano. MBC-/MBC. 145

Ex ballazgo East Harptree (1887).



3187 Silicua. *Treveris* (361-363). R/ Láurea rodeando VOT/V/MVLT/X, exergo TR. AR 1,99 g. 17,1 mm. RIC-363. Pátina gris. MBC. 145

Ex ballazgo East Harptree (1887).

VALENTINIANO I

3188 Silicua. *Lugdunum* (364-367). R/ El emperador en traje militar con victoria y lábaro con gancho en el mástil; RES-TITVTOR REIP, exergo SLVG. AR 1,99 g. 17,1 mm. RIC-6b. MBC+. Pátina oscura. 150

Ex ballazgo East Harptree (1887).

3189 Similar a la anterior. AR 1,60 g. 17,7 mm. RIC-6b. MBC-. Pátina oscura. 150

Ex ballazgo East Harptree (1887).

VALENTE

3190 Silicua. *Treveris* (375-378). R/ Roma sentada a izq. con victoria y cetro; VRBS ROMA, exergo TRPS. . AR 2,00 g. 18 mm. RIC-45c. MBC/MBC+. 150

Ex ballazgo East Harptree (1887).



- 3191 Silicua. *Treveris* (375-378). R/ Roma sentada a izq. con victoria y cetro; VRBS ROMA, exergo TRPS. AR 2,11 g. 19 mm. RIC-45c. MBC/MBC+. **150**

Ex hallazgo East Harptree (1887).

Reinos de Castilla y León

FERNANDO II

- 3192 Dinero. León. A/ Cruz de círculos; FER(...)ND'. R/. REX . (...). AR 0,51 g. 17,5 mm. III-no. BMM-196. MM-F 2.4. Fragmento de un 60%. BC+. Muy rara. **200**

ENRIQUE III

- 3193 Blanca. Segovia. VE 1,14 g. 22,4 mm. III-601. BMM-no. Oxidaciones. MBC+. **10**



ENRIQUE IV

- 3194 1/2 real. Cuenca. AR 1,64 g. 21,5 mm. III-697. BMM-923. BC+. **175**
- 3195 1/2 real. Segovia. AR 1,5 g. 20,4 mm. III-698. BMM-911.1. Faltan pequeños fragmentos. BC+/MBC-. **115**
- 3196 Real. Segovia. AR 3,17 g. 27,4 mm. III-691. BMM-884. Rayitas y pequeños vanos. MBC. **160**



- 3197 1/2 real. Sevilla. ENRICUS QARTUS al comienzo de las ley. de anv. y rev. AR 1,58 g. 20,4 mm. III-701.4. BMM-917.3. Rotura al borde. MBC. Rara. **100**
- 3198 1/2 real. Cuenca. R/ + ENRICUS CARTUS DEI GRACIA, estrella a la der. en anv. AR 1,51 g. 20,8 mm. III-724 vte. BMM-934.3 vte. BC+. Rara. **125**
- 3199 1/2 real. Segovia. A/ XPS VINCIT RE GRAT. R/ ENRICUS DEI GRACIA. AR 1,59 g. 19,5 mm. III-725.1. BMM-933 vte. Rayas en anv. MBC-. **150**



- 3200 Maravedí. Segovia. VE 2,35 g. 25,2 m. III-805 vte. BMM-973.3. MBC-. Escasa. **35**
- 3201 Blanca. Segovia. VE 1,63 g. 21,4 mm. III-820. BMM-1069. BC+. **12**
- 3202 Blanca de rombo. Segovia. Acueducto con tres arcos. VE 1,42 g. 20,2 mm. III-833. BMM-1083. MBC/MBC-. **10**
- 3203 Similar a la anterior. VE 0,81 g. 18,9 mm. III-833. BMM-1083. Vanos. MBC+. **8**

ALFONSO DE ÁVILA

- 3204 Cuartillo. Toledo. VE 2,70 g. 26,1 mm. III-853. BMM-1111. BC/MBC-. Rara. **100**

Reyes Católicos



- 3205 Real. Sevilla. Grupo de tres puntos a los lados del escudo. AR 3,01 g. 25,2 mm. AC-411. Cospel abierto. MBC. 50
 3206 Real. Segovia. P. AR 3,03 g. 27 mm. AC-381. BC/BC-. 35
 3207 Real. Toledo. T superada de cruz. AR 3,11 g. 26,9 mm. AC-462. MBC-. 60

Felipe II



- 3208 Real. Sevilla. B. (15)97. Fecha parcialmente visible. AC-275. Vanos. BC+. Muy escasa. 35
 3209 1/2 ducado. S/F. Nápoles. GR-VP. Olivares-105. Cospel abierto. MBC. 90
 3210 1/10 de tálero. 1571. Amberes. Vanhoudt-308AN. MBC-. 30



- 3211 Similar a la anterior. Vanhoudt-308AN. Plata agria. Acuñaación floja. MBC. 50
 3212 1/10 de escudo. 1572. Amberes. Vanhoudt-308AN. Cospel abierto. MBC. 50



- 3213 1/5 de escudo. 1567. Brujas. Vandhoudt-271BG. MBC-/BC+. 50
 3214 1/5 de escudo. 1572. Dordrecht. Vti-858. Fina grieta y marcas de acuñación. MBC-/MBC. 60

Felipe III

- 3215 8 maravedís. 1620. Segovia. AC-341. 15



3216 2 reales. México. A (1608-1609). Fecha no visible. AC-tipo 126. MBC-. Muy escasa.

50

Felipe IV

LOTES

- | | | |
|------|--|----|
| 3218 | Lote de 2 piezas: 2 maravedís Cuenca, 1663 y 1664. MBC/MBC+. | 25 |
| 3219 | Resello VI maravedís 1637. Madrid y resello III maravedís sobre 2 maravedís. de Felipe II ingenio 1602. JS-646. BC+. Rara. | 10 |
| 3220 | 16 maravedís. 1662. Madrid. I sobre S. 16 invertido. JS-M393. RS-346 vte. MBC-. Rara. | 75 |
| 3221 | 16 maravedís. 1662. Trujillo. M. Fecha debajo del busto. RS-no. JS-M684. Descentrada. BC+/MBC-. Muy rara. | 75 |



- | | | |
|------|--|----|
| 3222 | 16 maravedís. 1661. Trujillo. M. Marca de ceca bajo el acueducto. AC-502. Pátina oscura. MBC/MBC+. Rara. | 60 |
| 3223 | 16 maravedís. Sevilla. S. Falsa de época con resello B en anv y R en rev. MBC-. Muy interesante. | 25 |
| 3224 | 1/2 real. 1627. Segovia. Acueducto de dos arcos. P. AC-620. MBC. | 30 |
| 3225 | 2 reales. (164)0. Potosí. TR. AC-no. Vanos. MBC-. Rara. | 50 |



3226 Patagón. 1684. Bruselas. DEL-343. DAV-4491. Rayitas y defectos de cospel. MBC-.

120

Felipe V

- | | | |
|------|--|----|
| 3227 | Real. 1738. Sevilla. PJ. VI-551. MBC. | 35 |
| 3228 | 2 reales. 1721. Madrid. A. VI-632. MBC/MBC+. | 60 |



3229



3230



3229 8 reales. 1734. México. MF. VI-1142. Pequeñas marcas y muesca en canto. MBC.

75

3230 8 reales. 1740. México. MF. AR 26,63 g. VI-1148. Oxidaciones marinas. MBC+.

85



3231



3232



3231 8 reales. 1743. México. FM. VI-1151. Resellos orientales. MBC-.

70

3232 8 reales. 1744. México. MF. VI-1152. Oxidaciones marinas. MBC.

100



3233



3234



3233 8 reales. 1745. México. MF. VI-1153. Plata agría en parte del rev. MBC+.

100

3234 8 reales. 1747. México. MF. VI-1156. MBC-.

100

Carlos III pretendiente

3235 2 reales. 1708. Barcelona. AC-29. BC+.

30

Fernando VI



3236



3237



3236 8 reales. 1747. México. MF. VI-355. MBC. Escasa.

100

3237 8 reales. 1748. México. MF. VI-356. MBC-.

110



3238



3239



3238 8 reales. 1750. México. MF. VI-358. Rayitsa en anv. y porosidades en rev. MBC.

100

3239 8 reales. 1751. México. MF. VI-359. Rayitas en anv. MBC.

125



3240



3241



3240 8 reales. 1752. México MF. VI-360. Vanos. MBC/MBC-.

85

3241 8 reales. 1753. México. MF. VI-361. Vano en anv. MBC/MBC-.

110



3242



3243



3242 8 reales. 1754. México. MF. Coronas reales. VI-362. Vano en anv. MBC/MBC-.

110

3243 8 reales. 1758. México. MM. VI-369. MBC.

140



3244



3245



3246

3244 8 reales. 1757. Potosí. q. VI-387. MBC.

75

3245 1/2 escudo. 1755. Madrid. JB. VI-413. Pequeñas marcas en anv. MBC-/MBC.

85

3246 1/2 escudo. 1756. Madrid. JB. VI-415. Estuvo engarzada. EBC-.

75

Carlos III



3247



3248

3247 1/2 real. 1779. Madrid. PJ. VI-147. Leves oxidaciones. MBC.

25

3248 Real. 1781. México. FF. VI-370. MBC-.

25



- 3249 8 reales. 1760. México. MM. VI-916. Oxidaciones limpiadas en rev. MBC+/MBC. 110
 3250 8 reales. 1761. México. MM. VI-917. Finas rayitas. MBC. 100



- 3251 8 reales. 1762. México. MM. VI-918. MBC/MBC-. 110
 3252 8 reales. 1765. México. MF. VI-923. Soldadura en canto. MBC-. 50
 3253 8 reales. 1768. México. MF. VI-926. MBC-. 110



- 3254 8 reales. 1769. México. MF. VI-927. Golpecitos en canto. MBC/MBC-. 100
 3255 8 reales. 1770. México. FM. VI-929. Resellos orientales. MBC-. 70
 3256 8 reales. 1771. México. FM. VI-930. Resellos orientales. MBC. 100



- 3257 8 reales. 1772. México MF invertido. VI-931. Resellos orientales. MBC-. Escasa. 60
 3258 8 reales. 1773. México. FM. VI-934. MBC-. 50
 3259 Similar a la anterior. Golpe en el canto. MBC-/BC+. 50
 3260 8 reales. 1775. México. FM. VI-936. MBC-/MBC. 50
 3261 8 reales. 1777. México. FF. VI-939. Acuñación floja en rev. MBC-. 50
 3262 8 reales. 1778. México. FF. VI-940. MBC-/MBC. 50



- 3263 8 reales. 1779. México. FF. VI-942. Finas rayas en anv. MBC. 50
 3264 8 reales. 1782. México. FF. VI-945. Defectos de acuñación en canto. MBC. 50



- 3265 8 reales. 1783. México. FF. VI-946. MBC-. 40
 3266 8 reales. 1784. FF. VI-948. Resellos orientales. MBC-. Escasa. 40
 3267 8 reales. 1785. México. FM. VI-950. Punzón en anv. MBC-. 50
 3268 8 reales. 1786. México. FM. VI-951. Hojas. MBC-. 35



- 3269 8 reales. 1787. México. FM-952. MBC-/MBC. 50
 3270 8 reales. 1789. México. FM. VI-954. MBC-/MBC. 50

Carlos IV



- 3271 Medalla. 1801. Invento de DROZ. En el canto ACUÑA SUPERFICIE Y CANTO A UN SOLO GOLPE. Sepúlveda. AE 39,5 mm. MPN-305. EBC/EBC+. 50
 3272 Medalla. 1804. Al príncipe de la paz. En el canto ACUÑA SUPERFICIE Y CANTO A UN SOLO GOLPE. Firma M.G.S (Sepúlveda). AE 40 mm. 26,24 g. MPN-311. Concreciones. EBC-. 50



3273



3275

- 3273 Medalla de proclamación con valor 2 reales. 1789. México. AE 28 mm. H-163 vte. R.B.O. Agujero. EBC. Muy escasa. 60
 3274 4 reales. 1792. Madrid. MF. VI-649. Manchitas y finas rayas. MBC/MBC-. 50
 3275 4 reales. 1793. Madrid. MF. VI-650. Manchitas. MBc-/MBC. 60
 3276 8 reales. 1803. Nueva Guatemala. M. VI-744. Hojita en anv. y dos soldaduras en rev. MBC+. Escasa. 50



3277



3278

- 3277 8 reales. 1805. Madrid. FA. VI-779. Golpe en gráfila. MBC-. 100
 3278 8 reales. 1789. México. FM. VI-784. Rayitas. MBC-/MBC. 50



3279



3281

- 3279 8 reales. 1790. México. FM. Numeral IV. VI-786. Pequeñas marcas. MBC-. 50
 3280 8 reales. 1793. México. FM. VI-789. Oxidaciones limpiadas. MBC-/MBC. 35
 3281 8 reales. 1794. México FM. VI-790. Grafito en anv. y golpecito en canto. MBC. 60



3282



3288

- 3282 8 reales. 1795. México. FM. VI-791. Rayitas en anv. y rayas en rev. MBC. 60
 3283 Similar a la anterior. VI-791. Pequeñas marcas. MBC-/MBC. 40
 3284 8 reales. 1796. México. FM. VI-792. Oxidaciones limpiadas. MBC. 50
 3285 8 reales. 1798. México. FM. VI-794. MBC-/MBC. 40
 3286 8 reales. 1800. México. FM. VI-796. MBC-/MBC. 40
 3287 8 reales. 1801. México. FT. VI-798. Acuñación floja en parte de la ley. MBC. 40
 3288 8 reales: 1803. México. FT. VI-800. Leve doble acuñación en anv. MBC. 55
 3289 Similar a la anterior. VI-800. Rayitas en anv. MBC-/MBC. 35



- 3290 8 reales. 1803. México. TH. VI-801. Raya en anv. y golpe en canto. BC+/MBC-. Muy escasa. 50
- 3291 8 reales. 1804. México. TH. VI-802. Leve plata agria. MBC-/MBC. 40
- 3292 8 reales. 1805. México. TH. VI-803. Oxidaciones. MBC-/MBC+. 40
- 3293 8 reales. 1807. México. TH. VI-805. Vanos de acuñación. MBC. 40
- 3294 8 reales. 1789. Potosí. PR. VI-808. Agujero. MBC-. 20



- 3295 8 reales. 1807. Potosí. PJ. VI-827. Pequeños defectos de acuñación y oxidaciones. MBC+/EBC-. 50
- 3296 8 reales. 1798. Sevilla. CN. VI-861. BC+/MBC-. 125

José Napoleón I



- 3297 4 reales. 1812. Sevilla. LA. VI-20. MBC-/MBC. 75
- 3298 4 reales. 1813. Madrid. RN. VI-26. Manchitas de óxido. MBC. 75

Ocupación napoleónica



- 3299 5 pesetas. 1809. Barcelona. VI-34. Rayitas de ajuste. Pátina. MBC-/MBC. 100

Fernando VII



- 3300 1/4 de real. 1817. VI-7 vte. Caracas. Resello en anv. MBC-. 50
 3301 1/4 de real. 1817. Caracas. Resello en anv. VI-7 vte. BC+. 30
 3302 Quarto. 1834. Manila. VI-67. BC-/BC+. Muy escasa. 35



- 3303 8 maravedís. 1823. Jubia. VI-214. Hoja sin saltar en anv. MBC+. Escasa. 50
 3304 Real. 1821. Zacatecas. AZ. VI-599. Golpes en rev. y oxidaciones. MBC-/MBC. 25
 3305 2 reales. 1812. Cataluña. SF. VI-619. MBC/MBC-. 60



- 3306 4 reales. 1809. Cataluña. MP. VI-836. Finas rayas. BC+. Rara. 140
 3307 8 reales. 1821. Guadalajara. FS. VI-1012. Limpiada. MBC-. 50



- 3308 8 reales. 1822. Guanajuato. JM. VI-1017. Finas rayas. MBC-/MBC. 50
 3309 8 reales. 1817. Guatemala. M. VI-1029. Golpecito en gráfila. MBC-/MBC+. 90



3310



3311



3310 8 reales. 1818. Nueva Guatemala. M. VI-1030. Pequeñas marcas. MBC.

85

3311 8 reales. 1821. Nueva Guatemala. M. VI-1033. Acuñación floja. MBC.

85



3312



3313



3312 8 reales. 1812. Lima. JP. VI-1043. MBC-.

35

3313 8 reales. 1811. México. HJ. VI-1087. Ligera plata agria. Rayitas. BC+.

50

3314 8 reales. 1812. México. HJ. VI-1089. BC+/MBC-.

35



3315



3318



3315 8 reales. 1812. México. JJ. VI-1090. Pequeñas marcas. BC+/MBC-.

35

3316 8 reales. 1813. México. MJ. VI-1091. BC+/MBC-.

35

3317 Similar a la anterior. BC+/MBC.

35

3318 8 reales. 1815. México. JJ. VI-1095. Vanos y hojita. R.B.O. MBC+.

50

3319 8 reales. 1817. México. JJ. VI-1097. Golpecito en anv. MBC-.

35



3320



3322



3320 8 reales. 1818. México. JJ. VI-1098. MBC-.

40

3321 8 reales. 1819. México. JJ. VI-1099. Vanos. MBC-.

35

3322 8 reales. 1820. México. JJ. VI-1100. Dos pequeñas hojitas en anv. MBC.

40

3323 8 reales. 1821. México. JJ. VI-1101. Vanos. MBC-/MBC.

35



- 3324 8 reales. 1813. Potosí. PJ. VI-1133. Limpiada. BC+/MBC-. 30
- 3325 8 reales. 1818. Potosí. PJ. VI-1139. BC+/MBC-. 35
- 3326 8 reales. 1820. Potosí. PJ. VI-1141. MBC-/MBC. 40
- 3327 8 reales. 1821. Potosí. PJ. VI-1142. Pequeñas marcas. MBC. 50
- 3328 8 reales. 1823. Potosí. PJ. VI-1144. Limpiada. Rayas. MBC-/MBC. 25
- 3329 8 reales. 1824. Potosí. PJ. VI-1145. Agujero tapado. MBC-. 20
- 3330 8 reales. 1821. Zacatecas. RG. VI-1209. Finas rayas en anv. y fuerte raya en rev. 30

Isabel II

- 3331 Lote de 5 piezas falsas de época: 20 reales 1855 metal blanco, 4 reales 1848 Madrid metal blanco, 4 escudos 1867 Madrid metal blanco, 10 reales 1855 Barcelona latón y 40 céntimos de escudo 1865 Madrid latón plateado. MBC-/MBC. El 4 escudos con corte de cizalla. 15



- 3332 Medalla mayoría de edad. 1843. Tarragona. AE 21mm. H-19. MPN-no. Leve oxidación. EBC-. 30
- 3333 6 cuartos. Barcelona. Flores de 7 pétalos. VI-238. Golpecito en canto. MBC. 25
- 3334 Real. 1853. Barcelona. VI-246. EBC-/EBC. 25



- 3335 Real. 1845. Madrid. CL. VI-262. Golpecito en canto y fina raya. MBC/MBC+. 25
- 3336 Real. 1852. Madrid. VI-266. Leves oxidaciones y rayita. MBC. 25
- 3337 2 reales. 1847. Madrid. CL. VI-316. Pequeñas marcas. MBC. 60
- 3338 2 reales. 1852. Madrid. VI-319. MBC-. 30



- 3339 4 reales. 1848. Madrid. CL. VI-387. MBC-. 40
- 3340 4 reales. 1863. Madrid. VI-401. MBC. 25



3341



3343



3341 20 reales. 1854. Madrid. VI-510. MBC-.

100

3342 20 reales. 1855. Madrid. VI-511. Pequeñas marcas. MBC-.

60

3343 20 reales. 1859. Madrid. VI-515. Pequeñas marcas. MBC-.

80



3344



3345



3344 20 reales. 1861. Madrid. VI-517. Golpecitos en canto. MBC-.

75

3345 20 reales. 1855. Sevilla. VI-527. Pequeñas marcas. MBC-.

100



3346



3347

3346 2 escudos. 1865. Madrid. VI-560. EBC-/MBC+.

90

3347 80 reales. 1846. Barcelona. PS. VI-589. Raya en anv. MBC.

240

Amadeo I



3348



3349



3348 5 Pesetas. 1871*-18-75. Madrid. DEM. VII-36. Abrillantada. EBC-/MBC+.

75

Revolución cantonal

3349 5 pesetas. 1873. Cartagena. 80 perlas en la gráfila interior del anv. No coincidente sobre eje horizontal. VII-30. MBC-.

200

Alfonso XII



3350



3351

3350 10 centavos. de peso. 1882. Manila. VII-53. MBC-.

40

3351 50 centavos de peso. 1880. Manila. VII-75. BC+. Rara.

100



3352



3353



3352 5 pesetas. 1875*18-75. Madrid. DEM. VII-81. Pequeñas marcas. EBC-/MBC+.

50

3353 5 pesetas. 1881*18-81. Madrid. MSM. VII-87. MBC/MBC-.

40

Alfonso XIII



3354



3355



3354 2 pesetas. 1889*18-89. Madrid. MPM. VII-171. MBC/MBC-.

75

3355 5 pesetas. 1892 *18-92. Madrid. PGM. VII-183. MBC+/MBC.

50



3356



3357



3356 Similar a la anterior. VII-183. Rayitas. EBC-.

65

3357 Peso. 1895. Puerto Rico. PGV. VII-193. MBC-.

200

Monedas extranjeras

LOTES

3358	Lote de 4 dracmas sasánidas diferentes, 3 de ellas de plata con agujero y una de vellón. BC+/MBC+.	20
3359	Lote de 3 dracmas sasánidas diferentes. MBC.	30
3360	Lote de 11 monedas: Somalia (5 piezas de 10 shillings de 1979), Rhodesia del Sur (3: corona 1953, 1/2 corona 1932, 1 shilling de 1934), Comoras (5 céntimos de 1308H), Madagascar (2: 20 ariary 1978 y 20 ariary de 1978). MBC/SC.	35
3361	Lote de 10 monedas: Santa Helena -25 peniques: 1973 (2) y 1977-, corona de 1978 de Tristan da Cunha, 1 corona de 1978 de la Isla de Ascensión; Seychelles -25 rupias 1977 (2), 10 rupias (1974 y 1976) y 1 rupia (1939). MBC/SC.	40
3362	Lote de 9 monedas: Yemen: 1 rial (3: 1956, 1963 y 1965); Chipre 9 piastras de 1919; 1/2 piastras de 1901 de Chipre (4); 50 piastras de 1933 de Siria; 25 piastras de 1937 de Siria; 50 piastras de 1952 del Líbano; y 100 mils de 1935 de Palestina. MBC-/SC.	30
3363	Lote de 8 monedas: 1 dinar de Irak de 1971, 1973 y 1977; 50 fils de 1955 de Irak; 100 fils de 1959 de Irak; 1 riyal de 1955 de Arabia Saudí; 1/4 de riyal de Arabia Saudí; y 1/2 dinar de 1969 de Jordania. MBC+/SC.	30
3364	Lote de 7 monedas: 5 riyals de 1970 de Ajman; 1/2 riyals de 1970 de Ajman (7); 1/2 riyals de 1970 de Ras Al- Khaimah (7); 2 riyals de 1969 de Ras Al- Khaimah; 5 rupias de 1964 de Sharjah; 500 fils de 1968 de Baurain; y 1 saidi ryal de 1378 H de Omán. SC.	40
3365	Lote de 6 monedas: Túnez (5: 20 francos 1353H; 1 dinar 1969; 1 franco 1904; 5 francos 1355H y 2 francos 1916); y Argelia (1: 5 dinares 1972). MBC/SC.	30
3366	Lote de 23 monedas: Rusia -50 kopeks y 1/2 rublo (3)-, Rumanía -200 lei-, Polonia -10 penning, 1,5 zloty (3), 2 zloty (2)-, Yugoslavia -1 dinar de (2), 10 dinar (2), 20 dinar-, Montenegro -2 perpera, 1 perpera, 10 para y, 20 para , y 1 franga de Albania (2). MBC/SC.	40
3367	Lote de 8 monedas: Letonia (5 lati -2: 1931 y 1932-, 2 lats 1925 y 1 lats 1924); Lituania (10 litu -2: 1936 y 1938-, 5 lita 1936); Estonia (2 krooni, 1930). MBC+/EBC.	30
3368	Lote de 5 monedas: 3 de Guatemala (1 peso de 1867, 1/2 real de 1894, 10 centavos 1961); 2 de Honduras (1 lempira de 1937 y 50 centavos 1871). MBC-/EBC.	40
3369	Lote de 5 monedas: 2 de El Salvador (25 centavos de 1953, 5 colones de 1971); 3 de Costa Rica (50 céntimos de 1893, 10 céntimos de 1875 y 5 céntimos de 1865). BC+/ Prueba.	25
3370	Lote de 4 monedas: 2 piezas de 1 dólar de las Islas Vírgenes de 1973 (una de ellas prueba) y 2 de Bermudas (1 dólar de 1972 y 1 corona de 1964). SC/ Prueba.	30
3371	Lote de 7 monedas: 10 dólares de los Estados Caribeños del Este de 1981; 10 dólares de Trinidad y Tobago de 1972; 4 dólares de Santa Lucía de 1970; 4 dólares de San Vicente de 1970; 1 curaçao; 1/2 gulden de 1944 (2); 4 dólares de Granada de 1970; y 4 dólares de Montserrat de 1970. MBC/SC.	35



ESTADOS ALEMANES.

3372	Prusia. Vereinsthaler. 1861. KM-488. SC.	40
------	--	----

ANTILLAS HOLANDESAS

3373	Lote de 2 monedas: 25 gulden de 1973 y 1979. SC y prueba.	25
------	---	----

BAHAMAS

3374	Lote de 4 monedas: 5 dólares de 1971, 2 dólares de 1971 y 1973; y 1 dólar de 1966. EBC/SC.	30
------	--	----

BÉLGICA

3375	Céntimo. 1833/2. KM-1.1. R.B.O. MBC+.	70
------	---------------------------------------	----



REPÚBLICA DE CHINA

3376 Yuan. año 22 (1933). Y-345. MBC+. 50

CUBA

3377 Lote de 8 monedas de 5 pesos: 1980 (2) y 1981 (3). SC. 40

ESTADOS UNIDOS DE AMÉRICA

3378 Lote de 39 piezas: 1 centavo (1957, 1961, 1968-S, 1969-S, 1970-S, 1971-S, 1972-S y 1973-S); 5 centavos (1957, 1959, 1961, 1962, 1964, 1968-S, 1969-S, 1970-S, 1971-S, 1972-S y 1973-S); dime (1957, 1961, 1962, 1968-S, 1969-S, 1970-S, 1971, 1972-S, 1973-S); 1/4 dólar (1957, 1961, 1962, 1963, 1968-S, 1969-S, 1970-S, 1971-S, 1972-S); 1/2 dólar (1961 y 1964). Prueba. 40

GUATEMALA

3379 1 peso. 1894. KM-210. MBC+. 30



3380 1 peso. 1894. Resello de 1/2 real de Guatemala de 1894, sobre un sol (Perú) de 1874. YJ. KM-224. MBC+. 30

3381 Similar a la anterior pero sobre un sol (Perú) de 1872. YJ. KM-224. Defecto de cospel y rayas. MBC. 30

INDOCHINA FRANCESA

3382 Piastra de comercio. 1906. KM-5a1. MBC. 250

ISRAEL

3383 Lote de 2 monedas de 500 prutah y 250 prutah de 1949. SC. 30

3384 Lote de 4 monedas de 200 lírot de 1980; 25 shequel de 1980; 2 shequel de 1981; 1 shequel de 1980. SC. 25

JAMAICA

3385 Lote de 2 monedas de 5 shillings de 1966 y de 10 dólares de 1972. SC. 30

MARRUECOS

3386 Lote de 11 monedas: 500 francos 1956; 200 francos 1953; 100 francos 1953; 20 francos 1347 H y 1352 H; 10 francos 1347 H y 1352 H; 5 francos 1347 H y 1352 H; 1 Dirham 1960; y 5 dirham 1965. MBC/EBC-. 30

- 3387 Lote de 17 monedas: Marruecos -1/4 de rial: 1882, 1894, 1898, 1903, 1911 y 1913; 1/10 de rial: 1882,1894,1903 y 1913; 1/20 de rial: 1882, 1900 (2) y 1903-; Mauritania -20 ouguiya, 10 ouguiya y 5 ouguiya de 1974. MBC/SC. 30
- 3388 Al Hassan I. 10 dirhams de 1882 (1299H). Y-8. 35



MÉXICO

- 3389 8 reales. 1813. Oaxaca. Morelos. KM-234. Acuñación defectuosa. MBC. 25
- 3390 Similar a la anterior. KM-234. Raya. MBC-. 20
- 3391 8 reales. 1814. Oaxaca. Morelos. KM-234. Porosidades. MBC. 40

NICARAGUA

- 3392 Lote de 8 monedas: 50 centavos 1912; 25 centavos 1936; 20 centavos 1880; 5 centavos 1887; 10 centavos 1880; y 500 córdobas 1980 (3). MBC/SC. 40



- 3393 1 córdoba. 1912. KM-16. Golpecitos en canto. MBC+. 35

PAÍSES BAJOS

- 3394 Lote de 5 jetones. De BC+ a MBC. 40

POLONIA

- 3395 Lote de 16 monedas de: 10 zloty -1932, 1933 (2) y 1936-, 50 zloty 1972; 100 zloty -1966, 1974, 1975 (2), 1976 (2), 1979 y 1980- y 200 zloty -1974,1980 y 1982-. De MBC a prueba. 90

RAS AL- KHAIMAH

- 3396 100 riyals 1970 con Eisenhower. KM-31. Prueba. Escasa 40

RUSIA

- 3397 Lote de 2 monedas de 1 rublo, de 1896 y 1924. MBC- y EBC. 50
- 3398 Nicolás I. 3 kopeks. 1844 EM. KM-146.1. MBC. 20



- 3399 Nicolás I. 1 rublo de 1830 de San Petersburgo. KM-161. MBC-. 30
- 3400 Nicolás II. 1 rublo de 1899 de San Petersburgo. Y-59.3. MBC+. 25
- 3401 Alejandro III. Rublo de 1893 de San Petersburgo. KM-46. MBC-/MBC. 50

EL SALVADOR

- 3402 1 peso. 1909. Cristóbal Colón. KM-115.2. EBC-. 20

SUDÁFRICA

- 3403 Lote de 9 monedas: 2 shillings (1894 y 1895), 1 shilling 1894, 1/2 shilling 1897, 6 peniques (1896,1950 y 1932), 3 peniques (1897 y 1943). MBC-/EBC. 30
- 3404 Lote de 16 monedas: 5 chillings (1947,1948, 1951, 1952,1953,1960); 1/2 shilling (1937, 1952, 1953); 50 cent. de 1963; 1 rand de 1966 (2), 1967 (2), 1969 (2). MBC-/EBC. 70

SUECIA

- 3405 Lote de 10 monedas: kronor 1921 (2: KM-799), 1897 (2: KM-762), 1932 (2: KM-805), 1938 (2: KM-807) y 1907 (2: KM-776). De EBC- a SC. 85

TURQUÍA

- 3406 Lote de 8 monedas: 50 liras 1972; 100 liras 1982; 500 liras 1982; 200 liras 1978; 150 liras (2: 1978 y 1979); 5 piastras 1293 H y 2 piastras 1923 H. MBC+/SC. 40

Libros

- 3407 Lote de 2 libros: H. C. Lindgren. *Ancient Greek Bronze Coins from the Lindgren Collection. Vol. III.* Berkeley. 1993. Chrysopylon Publishers; y H. C. Lindgren. *Ancient Greek Bronze Coins: European Mints from the Lindgren Collection.* Berkeley. 1989. Chrysopylon Publisher. 40
- 3408 M. P. García-Bellido y M. García de Figuerola. *Álbum de la antigua colección Sánchez de la Cotera de moneda ibero-romana.* Instituto de Valencia Don Juan. Madrid. 1986. Imprenta Fareso. 20
- 3409 R. Suarez. *The Encyclopedia of Roman Imperial Coins.* 2005. Hong Kong. Regal Printing Co. 40
- 3410 Lote de 2 libros: M. Campo, J.C.Richard y H.M.Von Kaenel. *El tesoro de la Poble de Mafumet (Tarragona). Sestericios y dupondios de Claudio I.* 1981. Barcelona. Instituto Antonio Agustín de Numismática; y VV. AA. *La moneda de l'Imperi romà.* Museu Nacional d'Art de Catalunya. 2004. Barcelona. 25
- 3411 C. H. V. Sutherland. *Coinage in Roman Imperial Policy. 31 B.C.-A.D.68.* 1978. New York. Numismatic Publications. 25
- 3412 P. P. Ripollès, *Sylloge Nummorum Graecorum. Part 6: The G.D. Lorichs collection.* 2003. Stockholm. The Royal Academy of Letters, History and Antiquities. 35
- 3413 J. P. Divo y E. Tobler. *Die Münzen der Schweiz.* 1974. Zürich. Bank Leu Ag. 25
- 3414 Lote de 2 libros: H. J. Berk. *Eastern Roman Successors of the Sestertius.* 1986; y H. J. Berk. *Roman Gold Coins of the Medieval World.* 1986. Joliet. 50
- 3415 Lote de 2 libros: D. L. Vagi. *Coinage and History of the Roman Empire.* Vol.I-II. 1999. Sydney. Coin World. 50
- 3416 Lote de 2 libros: F. P. Pérez Sindreu. *Catálogo de monedas y medallas de oro.* Gabinete Numismático Municipal. 1980. Sevilla; y C. Alfaro Asins. *Catálogo de las monedas antiguas del MAN.* 1993. Madrid. 30
- 3417 Lote de 4 libros: A. Beltrán Martínez. *Las monedas hispánicas antiguas.* 1953. Madrid; J. Ortega Galindo. *España primitiva a través de las monedas ibéricas.* 1947. Bilbao; A. M. de Guadán. *Numismática ibérica e ibero-romana.* 1969. Madrid; y A. Beltrán Martínez. *Curso de Numismática. Numismática Antigua.* 1950. Cartagena. 35
- 3418 Lote de 2 libros y un CD: S. de Brunhoff. *La moneta in Marx.* 1973. Roma. Editori Riuntini; G. Tozzi. *Economistas griegos y romanos.* 1968. México; CD: *La moneta greca antica.* 2001. Università degli Studi di Messina. 30
- 3419 Lote de 2 libros: VV. AA. *El Tesoro de Sant Pere de Rodes. Moneda, comercio y arte a principios del siglo XVI.* 1999. Barcelona. Museu d'Art de Catalunya; y VVAA. *El Tesoro de Sant Pere de Rodes. Una ocultación de monedas de oro y plata a principios del siglo XVI.* 1999. Barcelona. Museu d'Art de Catalunya. 15
- 3420 F. Calicó, X. Calicó y J. Trigo. *Numismática Española. Catálogo de las acuñaciones realizadas desde los Reyes Católicos a Juan Carlos I.* 1988. Barcelona. 20
- 3421 P. P. Ripollès. *Las acuñaciones provinciales romanas de Hispania.* 2010. Madrid. Real Academia de la Historia. 40
- 3422 VV. AA. *Belo IV. Les Monnaies.* 1987. Madrid. Publications de la Casa de Velázquez. 20
- 3423 Lote de 3 libros: A. Beltrán. *Introducción a la Numismática Universal.* 1987. Madrid; C. Alfaro Asins. *La moneda, algo más que dinero.* 1996. Madrid; y J. Marín de la Salud. *Quinientos años de moneda española.* 1988. FNMT. 25
- 3424 VV. AA. *Studies in Numismatic Method presented to Philip Grierson.* 1983. Cambridge. Cambridge University Press. 20
- 3425 M. M. Llorens. *La ceca de Ilici.* 1987. Valencia. Generalitat Valenciana. 20
- 3426 A. Alberola y J. M. Abascal. *Moneda antigua y vida económica en las comarcas del Vinalopò.* 1998. Valencia. Generalitat Valenciana. 10
- 3427 Lote de 2 libros: VV. AA. *Le Monnayage Byzantin.* 1984. Louvain; D. R. Sear. *Byzantine Coins and their values.* 1987. London. Seaby. 30

- 3428 Lote de 2 libros: M. Grant. *From Imperium to auctoritas*. 1978. Cambridge. Cambridge University Press; y M. P. García Bellido, A. Mostalac y A. Jiménez (eds.). *Del IMPERIVM de Pompeyo a AVCTORITAS de Augusto. Homenaje a Michael Grant*. 2008. Madrid. CSIC. 20
- 3429 Lote de 2 libros: VV. AA. *I Jarique de Estudios Numismáticos Hispano-Árabes*. 1988. Zaragoza. 1988. Institución Fernando el Católico; y VV. AA. *II Jarique de Numismática Hispano-Árab*. 1988. Lleida. Quaderns de L'Institut. 20
- 3430 A. Vives y Escudero. *La moneda Hispánica. Textos y láminas*. 1926. Madrid. 35
- 3431 Lote de 4 libros: L. Travaini y A. Bolis. *Conii e scene di coniazione*. 2003. Roma. Edizioni Quasar; E. Bernareggi. *Istituzioni di Numismatica Antica*. 1985. Milano. Cisalpino-Goliardica; VV. AA. *Duemila Anni di Storia della Moneta al Museo Bottacin*. 1988. Padova; y VVAA. *La Numismatica e il Computer*. 1984. Roma. Istituto poligrafico e zecca dello stato. 30
- 3432 Lote de 2 libros: L. Yang. *Money and credit in China. A short History*. 1971. Cambridge. Harvard University Press; y VV. AA. *Moneda china tradicional y amuletos monetiformes. Colección Joaquín G. Lizana*. 2008. Huesca. Centro Cultural Ibercaja. 10
- 3433 Lote de 4 libros: A. Beltrán Martínez. *La Moneda Aragonesa*. 1999. Caja de Ahorros de la Inmaculada de Aragón; A. Beltrán Martínez (dir.). *La moneda aragonesa. Mesa redonda*. 1982. Institución Fernando el Católico; A. Beltrán Martínez. *El dinero y la circulación monetaria en Aragón*. 1981. Zaragoza; y A. Beltrán Martínez. *Una historia de la moneda aragonesa*. 1982. Zaragoza. 20
- 3434 Lote de 3 libros: M. C. Fernández Aller. *Epigrafía y Numismática romanas en el Museo Arqueológico de León*. 1978. León. Colegio Universitario de León; T. Mañanes Perez. *Epigrafía y numismática de Astorga romana y su entorno*. 1982. Astorga. Ediciones Universidad de Salamanca; y M. S. Parrado Cuesta. *Catálogo de monedas. Museo de León. Vol. I. Edad Antigua*. 1999. Junta de Castilla y León. 25
- 3435 F. López Sánchez. Victoria Augusti. La representación del poder del emperador en los reversos monetales romanos de bronce del siglo IV d.C. 2004. Zaragoza. Institución Fernando el Católico. 10
- 3436 H. Mattingly. *Coins of the Roman Empire in the British Museum. Vol. IV*. 1968. London. British Museum. 50
- 3437 Lote de 4 libros: F. Chaves Tristán. *Las monedas de Itálica*. 1978. Sevilla. Dirección General de Bellas Artes; P. P. Ripollès Alegre y J. M. Abascal Palazón. *Las monedas de la ciudad romana de Segobriga*. 1996. Barcelona; L. Villarronga. *Els denaris ibèrics d'Ikalkusken*. 1988. Valencia. Generalitat Valenciana; y M. Gomis Justo. *Las acuñaciones de la ciudad celtibérica de Segeda*. 2001. Teruel. 15
- 3438 Lote de 3 libros: P. P. Ripollès Alegre. *La Ceca de Valentia*. 1988. Valencia. Generalitat Valenciana; A. Martínez y P. P. Ripollès. *El tesoro de la familia Ferrer de Plegamans*. 1997. Valencia. Generalitat Valenciana; M. M. Llorens Forcada, P. P. Ripollès Alegre, C. Doménech Belda, *Monedes d'abir tresors de hui*, València, 1997. 20
- 3439 Lote de 4 libros: K. B. Romdhane. *25 Siècles de Monnaies Tunisiennes*. 1996. Agence Nationale du Patrimoine; G. Depeyrot. *Le bas Empire Romain. Economie et numismatique (284-491)*. 1987. París. Editions Errance; P. Schiesser. *Monnaies Mémoire*. 1990. Tours. Atelier Histoire de Tours; y VV. AA. *Colloque: Rythmes de la production monétaire*. 1986. París. 20
- 3440 Lote de 8 libros: J. Babelon. *La Numismatique Antique*. 1970. París; K. Christ. *Antike Numismatik. Einführung und Bibliographie*. 1972. Wissenschaftliche Buchgesellschaft. Darmstadt; P. J. Casey. *Roman Coinage in Britain*. 1984. Haverfordwest; A. R. Bellinger. *Coins from Jerash, 1928-1934*. 1938. New York; S. Schultz. *Griechische Prägung. Antike Münzen*. 1984. Berlin. Staatliche Museen; A. Beltrán Martínez. *La moneda. Una introducción al estudio de la numismática*. 1983. Madrid; A. Beltrán Martínez. *Vol. III. La moneda romana. El Imperio*. 1986. Madrid. Fundación para el fomento de los estudios numismáticos; y J. M. Roldán Hervás. *Repertorio de Epigrafía y Numismática latinas*. 1969. Salamanca. 25
- 3441 Lote de 4 libros: A. Vives y Escudero. *Monedas de las dinastías Árabe-españolas*. 1893. Madrid. Real Academia de la Historia; F. Codera y Zaidin. *Tratado de Numismática Árabe-Española*. 1879. Madrid. Librería de M. Murillo; C. Castán y J. R. Cayón. *Las Monedas Hispano Musulmanas y Cristianas*. 1980. Madrid; y J. Pellicer i Bru. *Al-Andalus. Las fuentes y la Numismática*. 1988. Barcelona. Asociación Numismática Española. 40
- 3442 Lote de 2 libros: J. Capart y G. Contenau. *Historia del Antiguo Oriente*. 1958. Madrid. Editorial Surco; y R. Cohen. *Historia de Grecia*. 1958. Barcelona. 35
- 3443 Lote de 4 libros: M. Montserrat Miret (coord.) *Monedes al Penedès*. 1988. Fórum Berger-Balaguer; VV. AA. *Exposición de Numismática Romana*. 1964. Barcelona; VV. AA. *Moneda y Numismática en Puerto Rico*. 1997. Universidad de Turabo; y A. M. Balaguer y M. Crusafont i Sabater. *Les Excavacions a l'església de Sant Andreu. Estudi preliminar de la troballa de monedes comtals*. 1983. Barcelona. 20
- 3444 Lote de 5 libros: M. Cavada Nieto. *La crisis económico-monetaria del s. III: ¿un mito historiográfico?* 1994. Santiago. Tórculo Edicions; A. Balil y R. Martín Valls. *Tesorillo de Antoninianos en Honcalada*. 1979. Valladolid. Museo Arqueológico de Valladolid. P. de Palol. *El tesoro de áureos imperiales de Clunia*. 1974. Barcelona; y VV. AA. *Trésors Monétaires. Vol II, III*. 1980. París. Bibliothèque Nationale. 20
- 3445 Lote de 18 libros editados por el Gabinet Numismatic de Catalunya: *Ciclo de conferencias* I (1988), II (1989), III (1990) y IV (1991: copias encuadernadas en canutillo), V (1992), VI (1993), VII (1994), VIII (1995), IX (1996); *Curs d'Història monetària d'Hispania*: I (1997), II (1998: 2 ejemplares), III (1999), IV (2000), VII (2003) y X (2006); VV. AA., *La imatge del poder a la moneda*, [catálogo de exposición], 1998; *Documentación de la moneda antigua (dossier de treball)*, 1990 y 1994. 30
- 3446 M. Chiaravalle (coord.). *La Zecca e le monete di Milano*. 1983. Milano. Mazzota. 30



JESÚS VICO

P.V.P. 15 €